صكوا من الأصل

הַמּוֹדִיעַ

בטאון אגודת ישראל העולמית — ירושלים

בס"ד יום ו' ער"ש, פ' קדח כ"ז סיון ת"ש (4 ביולי 86) | שנה ל"ז גליון 10524

דף היומי: בבלי — גיטין ג'; ירושלמי — שקלים כ' | 80 אג"ח כ' מע"מ

רבני ערים ישתתפו בעצרת המחאה בליל שבת בפ"ת

יביעו הזדהות תישבי הארץ הדתיים במאבק העקבי למען השבת

מאת כתב המודיע

תושביה הדתיים של פתח תקוה מטיכים בפחות רעננים להמשך המאבק על חומת השבת וחמורתה היהודית של העיר, עם בואם של רבני ערים לשבות את השבת עם תושבי העיר ולהביע בכך את התנגדות כלפי הדיתי בארץ במאבק המתמשך.

השבת יתארחו כפותר תקוה הרבנים הגאונים, הרב יצחק זי־ לברשטיין — רבה של רמת־ אלתנן כ"כ. הרב יעקב פנחס שיר — רבה הראשי של כפר־סבא. הרב יוסף חיים בלוי — רבה של אשקלון. הרב יוסף אביני — רעננה. הרב משה אושפיזאי — רמת־גן.

הרבנים ידרשו בבתי־הכנסת בתי־כי פ"ת וישתתפו בעצרת הג־ דולה לכבודה של השבת בליל ש"ק בביהכ"נ הגדול בשעה 10.30 צפויה נהירה המונית לש־

(המשך בפמוד אתרון)

הנהלת אגודת ישראל העולמית מוקיעה החרם על מוסדות חרדיים ע"י הסוכנות

פעם ראשונה שארגון יהודי עולמי קיבל עקרונית החלטה גזענית

מאת סופר "המודיע"

הנהלת אגודת ישראל העולמית הטלי־ מית התכנסה אתמול בירושלים לדיון ממושך ונקב בדבר הד־ חלפה האחרונה של עצרת הסוכנות היהודית, להפסיק את התקצבות מוסדות חרדיים שאינם מוגדרים על ידה כ"ציר־ ניים"

הרב יהודה מאיר אכרמוביץ, יו"ר הועד הפועל העולמי, עמד על חומרתה של החלטה זו. שריח של גזענות נדף ממנה. יתר־ על כן, דוקא בימים שמגמים למתן את הקיטוב בין דתיים ללא דתיים. מצאה הסוכנות שעה זו כשרה לעודד סערה חדשה נגד היהדות החרדית, לקפח את מוסדותיה התורניים ולגמות להכריה הורים חרדיים לתנך את ילדיהם נגד השקפת עולמם.

ברוין ממצה, בו השתתפו כל הנוכחים, עברה כחוט השני הד־ דגשה, שמוקד הבעיה הוא לא הענין הכספי, הפסקת התקציבים, משום שהיהדות החרדית תוכל בעזה"י לכמות בעצמה את הצר־ כים החינוכיים של ילדיה, כשם שראגה לכך מאז ומתמיד. הבעיה העיקרית היא, שזו הפעם הראשו־ נה שארגון יהודי עולמי קיבל עק־ רונית החלטה גזענית. במשך השי־ נים, מוסדות חילוניים היו מקפחים תמיד את היהדות החרדית, אבל הקיפוח לא היה מעוגן בהחלטה מפורשת ורשמית כפי שהדבר נעשה עתה ללא תקדים.

צויין גם, שהיהדות החרדית מחזה בשעתו נגד החלטת האו"ם, שהכריזה על ההסתדרות הציונית כארגון גזעני. עתה באה החלמת עצרת הסוכנות היהודית, להפסיק את התקצבות המוסדות החרדיים כאילו לאשר את נכונותה של החלמת האו"ם.

בדיונים ובריכחים השתתפו הרבנים הה"ה: י.מ. אברמוביץ, פ. הורוביץ, א. הירש, ד. וינברג, ה. וינשטוק, ש.ז. זונפלד, ש. לודיץ, ת.מ. קונופף, ק. שכטר, י. שפיגל וכ. שצ'רנסקי. כמו־כן השתתפו הרב ד"ר יצחק לרן מנכ"ל מרכז ארגוני תנו־ העשיאות של אגודת ישראל העולמית הרב חיים יעקב רייזמן, מנכ"ל מרכז אגודת ישראל באנג־ ליה.

6.5 מיליון ש"ח יחולקו לכל הישיבות מהתקציב הייחודי

יועבר לפי גולגולת במשך 9 החודשים שנותרו בשנת התקציב ★ החודש תשולם לישיבות תוספת של 10%

מאת סופר "המודיע"

ועדת הכספים של הכנסת אישרה סכום של 6.5 מיליון ש"ח (4.33 מיליון דולר) אשר יחולק לכל הישיבות והכוללים כחלק התקציב הייחודי הקואר ליציתי.

יו"ר ועדת הכספים, ח"כ הרב אברהם יוסף שפירא, אמר, כי התקציב יחולק לכל הישיבות לפי גולגולת וככל הנראה הוא יועבר מדי חודש, במשך 9 החודשים שנותרו בשנת התקציב הנוכחית. הסכום שאושר הוא כ־50% מכלל התקציב הייחודי, הרב שפירא הביע את שמחתו ושביעות רצונו על כך שהישיבות יוכלו לקבל עתה סכום נכבד, בהתאם למספר תלמידיהן, וגם החודש, כתוב ושחיקת ההקצבות כפי שכבר קרה בעבר.

יו"ר ועדת הכספים הטעים, כי בנוסף לכל אלה תשולם כבר בחודש זה לישיבות תוספת של 5.8 אחוזים להקצבה הרגילה, וזאת בעקבות צדכון תוספת היוקר וה־ הסיכום של הרב שפירא עם האוצר, לפיו תעדכן ההקצבה לישיבות בכל פעם שתהיה תוספת יוקר במשק.

לפי סיכום זה, לא יהיה עוד צורך לחכות 3 חודשים עד לצדכון ההקצבה החודשית, וגם החודש, עם העדכון במשק — מעדכנת מיד גם ההקצבה לישיבות.

מלבד עדכון זה, תשולם החר־ גנוסף לכל אלה תשולם כבר בחודש זה לישיבות תוספת של 4.2 אחוז, כתוספת מיוחדת לחודש יולי, עבור הפרשים שהצטברו.

עם תוספת זו, מגיעה התוספת להקצבה לישיבות ולכוללים עבור

(המשך בעמוד אחרון)

האחיות: לא נחריף את השביתה המצב בבתי החולים מחמיר

גדולי ישראל הורו שאסור לאחיות לשבות ★ שר הבריאות מכנס בדחיפות את כל מנהלי בתי החולים ★ עוברי מר"א שבתו 4 שעות וממשיכים בעיצומים ★ עובדי המינהל המשק בביה"ח שובתים היום

אחיות בתי החולים הדליפון "א "החרוף בש"ב זה את שביתתן ובמחלקות יזותרו, כפי שהודיעו מד בוו, אחות אחת.

האחיות קראו לשר הבריאות לפעול לחידוש המו"מ.

האוצר כבר הודיע, כי לא יקיים מגעים עם האחיות, מרם יחזרו לעבודה סדירה.

יצויין כי גדולי התורה ופוסקי ההלכה הורו לאחיות ששאלו, כי השביתה אסורה להלוטין.

שר הבריאות מרדכי גור אמר כי גם מצב התולים וגם מצב הרופאים מתחיל להיות כלתי אפשרי, וכעקבות זאת תצטרך למשוך במצב הזה, לדבריו, המ־ משלה מוכנה להיכנס מיד למו"מ, אך לא לשבור את התכניות הכ־ עמידנו לקראת ישיבת הממשלה. כן מוכנים לדון על כל הנושאים שייצוץ הים יום ד.

האוצר כבר הודיע, כי לא יקיים מגעים עם האחיות, מרם יחזרו לעבודה סדירה.

יצויין כי גדולי התורה ופוסקי ההלכה הורו לאחיות ששאלו, כי השביתה אסורה להלוטין.

שר הבריאות מרדכי גור אמר כי גם מצב התולים וגם מצב הרופאים מתחיל להיות כלתי אפשרי מד גור מסד, כי אי אפשר יהיה למשוך במצב הזה, לדבריו, המ־ משלה מוכנה להיכנס מיד למו"מ, אך לא לשבור את התכניות הכ־ לכלית ולהזדיר את האינפלציה. כן מוכנים לדון על כל הנושאים שייצוץ הים יום ד.

האוצר כבר הודיע, כי לא יקיים מגעים עם האחיות, מרם יחזרו לעבודה סדירה.

יצויין כי גדולי התורה ופוסקי ההלכה הורו לאחיות ששאלו, כי השביתה אסורה להלוטין.

שר הבריאות מרדכי גור אמר כי גם מצב התולים וגם מצב הרופאים מתחיל להיות כלתי

יעקב יצחק קוזלובסקי ראדא יהודית שטרן
בני ברק | תל אביב
מאורשים
בס"ד, כ"ו סיון תשמ"ו

משה קניגסברג חיה אסתר רוזנפלד
גבעת שאול — ירושלים | בני ברק
מאורשים
בס"ד, אור לכ"ו סיון תשמ"ו

"הדרג המדיני הבכיר חייב לטפל במשבר האחיות - המצב בבתי החולים קשה ומסוכן"

פרופ' מרווין גוטסמן, מנהל מחלקת לב ב"הדסה" - ל"המודיע":

התמרמרות בקרב האחיות על מה שהן מגדירות: "סילוף מאבקן". אומרות: "אם לא יהול שינוי — יסגרו מחלקות ובתי חולים גם ללא שביתה" ★ הצדדים מתבצרים בעמדותיהם והמו"מ במבוי סתום.

מאת סופר "המודיע"

"הדרג המדיני הבכיר ביותר, ראש הממשלה ושר האוצר, חייבים למצוא אישית ומיידית במשבר האחיות ולהכנס לעובי הקורה כדי עיסוק בפרטים. המצב בבתי החולים קשה מאד — וכבר ישנם מיטמים ברורים לסיכון חיי אדם". דברים אלה אמר אתמול הפרופסור מרווין גוטסמן, מנהל המחלקה הקרדי־ ולוגית ב"הדסה" מבכירי הרופ־ אים בארץ בעל שם ומוניטין עולמיים בשיחה עם סופר "המו־ דיע".

פרופ' גוטסמן הדגיש, כי בתי התולים, הצליחו אולי, בקושי רב ובמאמץ אדירים, להתגבר במשך כשבועיים, על שביתת האחיות, אולם, המתות בבתי התולים היא נכס שלא ניתן לחתר עליו ואם לא יוזנר מיד המצב שהן ותוכלנה לשוב לעבודתן — אי אפשר יהיה בכלל לתפעל את בתי התולים.

לדעת הדובר, עיקר הבעיה ממותה בחוסר ההדברות הישירה. וכמצב שנוצר היום אין מנוס משיחה וטגעים ישירים בין ראש הממשלה ושרי האוצר והבריאות עם האחיות השובתות כדי למצוא פתרון למצוקתן.

בתשובה לשאלה על הפורה שמגישים המתדבים לבתי החו־ לים, אומר הפרופ' גוטסמן כי אין ישנם גילוי התנדבות למשל. אולם, התנדבות זו מאפשרת לבתי החו־ לים לקיים שרותים אלמנטריים עוקפים כהגשת אוכל, החלפת מצעים וחפעול סביבתי. את החלק הסיעודי המקצועי יכולות לתת רק האחיות המקצועיות, אשר רכשו ידע ומיומנות מיוחדים — הדבר הזה נמצע מן התולים.

סופרנו מציין כי בבתי החולים הלשניים עוסקים הרופאים בעבודת שיגרה וטיעוד עד כמה שידם משגת, אולם הרופאים בעצמם קבועים כי הם אינם מסוגלים למלא תפקידי האחיות וכי הם

(המשך בעמוד ב)

בית מדרש גבוה ראמדיקה באי"י
בית מדרשו של רבנו הגדול מרן הגאון
ר' אהרן קוטלר חצוקללה"ה
במלאת ארבע שנים להסתלקותו של
מורנו ורבינו מרן הגאון
ר' יוסף חיים שניאור קוטלר חצ"ל
ראש ישיבת לייקווד
יתקיים אי"ה כנס זכרון ביום ד' לפרשת חוקת
בשעה תשע בהיכל ישיבתנו הק' רח' סורצקין 14 ירושלים
תפילת ערבית בשעה 8:40
בכבוד רב
הנהלת הישיבה

ישיבת "אמרי יוסף ספינקא"
מיסודו של כ"ק אדמו"ר הגה"צ רבי יוסף מאיר כהנא זצוק"ל מספינקא
בנשיאות בנו אדמו"ר הגה"צ רבי מרדכי דוד שליט"א
במיה"ק ירושלים תובב"א
שבת במירון
לכבוד הילולת בעל העטרת צבי מזידיטשוב
לקראת יום י"א תמוז, יתנא דהילולא של מרן הגה"ק איש אלוקים קדוש הקדושים סד בית הזהר בעל העטרת צבי מזידיטשוב זצללה"ה זיע"א, ובהתאם למאמר הגה"ק משיאוא זיע"א, שהילולת העטרת צבי היא כעין הילולת הושבי"ם במירון (ולפי הדמה הידוע של הגה"ק ממתקאסש זצ"ל: מלו להי אותי — מלו להי ר"ת ל"ג בעומר אותי ר"ת י"א תמוז)
נעלה אי"ה בשבת אחים יחדיו באוטו קדישא מירון בשבת קודש פרשת חוקת (ה' תמוז) הבעל"ט להעלות זכר הטהור לשפוך שיח בהעלה ותחנונים לפעול ישועות בכל העניינים למשוטנפים יובטח אי"ה אש"ל מלא, לנרשמים עד יום שלישי (א' תמוז) הבעל"ט
פרטים מלאים: טל. 02'240914 02'283719 03'761682
הרשמה: בירושלים: במשרדנו רח' סלנט 16
בבני ברק: גולדשטיין הידושי הלים 7

מכבים קונים בתפוצה!
הדלקת הנרות
ירושלים 7.11 | תל־אביב 7.29 | חיפה 7.23 | באר־שבע 7.26 | ער"ש מוצ"ש 8.32 8.32 8.34 8.24
תפוצה
מוצ"ש לשמיטת ד"ת 9.03
דשת שיווק ארצית לספרי קודש
בני ברק רח' חזון איש 15 טל. 709078
ירושלים, רח'מלכי ישראל 6 טל. 288067

יצחק מאיר צישינסקי בת שבע וולך
בני ברק | מונטי — ניו יורק
מאורשים
בס"ד, אור ליום שישי כ"ז סיון תשמ"ו

יעקב לדור חיה איראם
חיפה | צירין
מאורשים
בס"ד, אור ליום שישי כ"ז סיון תשמ"ו

חכם בא לעיר
לאור בקשת תושבי שכונתינו בעגה לנו הרהגה"צ המפורסם פה מפיק מרגליות תרפ בקשית
רבי שמואל שמעלקא רובין שליט"א
כ"ק אדמו"ר מטולייצא מוטעטס לאורנץ (פאר ראקווייי) נ.י.
לשבות אצליט בשרק פרשת קרח הבעל"ט
התפילות תריכות השולחנות בבית האולפנה ברחי הרב פרנק 38
ידידיון ומעריציו
בבית וגן

בית מסחר לספרי קודש "מישור"
רח' ר' עקיבא 124 בני ברק
חודש הספר התורני
נשארנו במקום במרכז בני־ברק
והמחירים ירדו פלאים
הנחות מקסימליות בחשלומים נוחים
פתוח כל יום בין השעות 22 — 17
נב. השטח ויתרנו על החנן בתל־אביב (לחול המצב)

חדש — מאיטליה
שרשרות וצמידי זהב
מדגמים מרחיבים ומחייבי עין
במחירים נוחים ובתשלומים
המבצע לשבועיים בלבד
קינד את גוטמן
בני ברק, רח' ר' עקיבא 76 (בפסג')
טל. 702885

המסורה חבקוק 5 ירושלים
יצא לאור! חדש!
הספר **מטבעות של אש"** חלק ב'
מאת ר. פרידמן
★ —— ★
ניתן שוב לחשיג את הספר
"אור החיים הקדוש"
הפצה: מ. אברמוביץ, רח' קוסלר 5, ב"ב

מחבל נהרג בהיתקלות עם סיור צה"ל
בהיתקלות בין כוח צה"ל למחבל ביום ד' בלילה, באיזור הכפחון שבדרום לבנון נהרג מחבל.
הכוח שהיה בסיור שיגרתי, הבחין במחבל, התפתחו חילופי אש, במהלכם נהדג המחבל. (עתים).

מבצע כרסים ענק של "טוב-טעם"
כל אחד זוכה!
המבצע בעיצומו
אספו 15 תויות
ממבחר מוצרי טוב טעם
(אך ורק מהמוצרים שפורסמו במודעות)
והביאו אותם למשרדי
"פרסום פרידמן"
רח' ר' עקיבא 112 בני ברק
או למשרדי **"פרסום אקספרס"**
רח' הישיבה 2 ירושלים
ותקבלו אלבום תמונות נאה
ותשתתפו בהגרלת הפרסים הענקית

גלאט כשר
GLATT KOSHER
הילטון תל־אביב TELAVIV HILTON
במלוננו קיימת מחלקה נפרדת כשרה למהדרין "גלאט כשר", לאירועים, כנסים וסמינרים, תחת השגחתה הקפדנית והמיוחדת של הרבנות לתל-אביב יפו.
בהנהלתו של הר"ר מנחם קליין שליט"א.
המטבח והכלים מיוחדים (גם בצורתם) למחלקה ועברו הכשרה וטבילה כדין.
כל המוצרים בהכשרים הטובים ביותר כמו בד"ץ "העדה החרדית" ירושלים ורב לנדא בני-ברק.
למחלקה שני משגיחים קבועים יר"ש וחרדים.
רמת הכשרות השירות והסגנון הספואר של הילטון נשמרים עד לפרט האחרון.
הילטון תל־אביב
גלאט עם חמישה כוכבים
גן העצמאות, תל אביב 63405, (03)244222

הועד הבינלאומי של המרכז הרפואי צאנז
קרית־צאנז, נתניה
בריך מתייך לשלם
מקדמים אני בברכה ראשונה ומיוחדת בברוך הבורך
האון המפורסם לשם ולתהילה חריף ופאר מקדושים שלמיחיי
סופייה בשיית הרהייצ
רבי שלמה גולדמן שליט"א
רב ור"מ קהילה קדושה צאנז ביוניארק סיטי
וחתנו דבי נשיאה כ"ק מרן אדמו"ר הגה"ק שליט"א
ונור"ב הרבנית החשובה שתליט"א
לרגל ביקורם בארצה"ק לחשתתף במעמד הנחת אבן הפינה של בית"ס לסיעוד ע"ש טסלר שליד המרכז הרפואי
ברוכים הבאים בשם השם
ההנהלה
תשל"ו-תשמ"ו
שנת העשור למרכז הרפואי צאנז בית החולים לניאדז

ישיבת יד שלמה אשדוד
מפעלי נופש והבראה באשדוד
הרינו לבשר לציבור מכרינו הנופשים הי"ו שגם השנה נקיים אי"ה
ימי נופש והבראה
במבניה הנאים של יד שלמה.
והשנה בהנהלתה המקורית של הרבנית שולה מלול.
בכשרות כל המוצרים למהדרין מן המהדרין.
ותוך אוירה חרדית ושקטה ושירות אדיב ומהיר.
ימי הנופש יתקיימו אי"ה בתאריכים י"ב-כ"ו אב (31-17 באוגוסט)
את תנאי הנופש הנוחיות והשיפורים החדשים ניתן לקבל כל יום בשעות הבוקר והצהרים דלתון בלבד
לפנו"צ 9.00-12.30 055-21676 בערב 2100-23.30 03-788552
או בכתב לת.ד. 2033 אשדוד
מספר המקומות מוגבל!

בס"ד
זה היום עשה ה' נגילה ונשמחה בו
ברוך שהחיינו וקיימנו והגיענו לזמן הזה
התועדות עולמית
ברגשי גיל ושמחה מתכבדים אנו להזמין את כל ידידי תומכי ואנשי כוללנו להשתתף
בחגיגת חנוכת הבית
למעון הורים — בתי מחסה לקשישים
בהשתתפות גדולי ומאורי הדור שליט"א
מרן הגאב"ד ובית דינו שליט"א
ואורחים נכבדים מהארץ ומחו"ל
שיתקיים בעזה"י **ביום שלישי** לס' חוקת א' תמוז תשמ"ו בש.ב אחה"צ
ברחבה שממול המעון, סנהדריה המורחבת רח' מעגלי הר"מ לוין
בכל האירועים מקום מיוחד לנברות

כולל שומרי החומות
לצדקת רבי מאיר בעל הנס
ממלכת התורה והחסד בארץ ישראל

הסעות לאירועים כמפורט במודעות
הרחיבי מקום אהלך
ויריעות משכנותיך יטו
בשבח והודיה להש"ת שמחים אנו להזמין את כל ידידינו ואוהדנו להשתתף
בהנחת אבן הפינה
לבית הכנסת המרכזי
"נחלת עזריאל יהודה"
במעמד גדולי ישראל, חברי הבד"ץ
ראשי ישיבות שליט"א ידידים ועסקנים מהארץ ומחו"ל
שיתקיים בעזה"י **ביום רביעי** ב' תמוז תשמ"ו בשעה 6
ברחבת קרית שומרי החומות ברמות

ביום חמישי לפנה"צ:

סיור במוסדות ובמפעלי החסד של כולל שומרי החומות בירושלים

סיור מקיף ומפורט במוסדות ובמפעלי החסד של כולל שומרי החומות לצדקת רבי מאיר בעל הנס בירושלים, יתקיים ביום חמישי הקרוב, ג' תמוז (10 ביולי 86 למספרם) בשעה 10 לפנה"צ.

הסיור מיועד לרבנים ואישי ציבור, ראשי, גבאי ועסקני הכולל מהארץ והאזורים מחו"ל, ומטרתו לאפשר למשתתפים להתרשם מקרוב משרשרת הפעולות והמעשים, בבחינת "אינה דומה שמיעה לראיה".

היציאה לסיור נקבעה מרחבת כולל שומרי החומות בבתי אונגרין, שכחמת מאה שערים, בעזרה כלי רכב מיוחדים שיועמדו לרשות הסיור.

היעד הראשון יהיה בכפה מישיבות הכולל שם יתקבלו האורחים ע"י ראשי ולומדי הכוללים, משם ימשיכו לקריה שומרי החומות בשכונת סנהדריה המורחבת בצפון ירושלים, הממוכה למען הזדים — בתי מחסה לקשישים, בו ביקרו כבר האורחים ביום שלישי, בעת חגיגת חנוכת הבית.

היעד הבא של הסיור — קריית שומרי החומות בשכונת רמות בצפון ירושלים, שם יבקרו האורחים כבר ביום רביעי, בעת הנחת אבן הפינה לבית הכנסת המרכזי "גדולת צוריאל יהודיה".

מהקריה ישובו האורחים לעבר הישיכות, הכוללים ומפעלי החסד בבתי אונגרין, שם יתקבלו בתשואות על ידי ילדי החסד של ח"ח שומרי החומות ובחורי הישיבה לצעירים. הסיור יסתיים בשותית "לחיים" בבנין תלמוד תורה "שומרי התומות".

בקריה ובמוסדות התורה יוכלו האורחים להתרשם מקרוב מההתפתחות והכניה, ישוחחו עם המשתכנים, הרבנים והלמידי החכמים, ויעמדו על הנעשה במפעלים אלו לחפארתה של ירושלים.

התפתחות מרשימה ברשת הכוללים של כולל שומרי החומות לצדקת רבי מאיר בעל הנס

מאות האורחים מהארץ ומחו"ל, גבאי ועסקני הכולל, יבקרו במוסדות התורה ויתרשמו מקרוב מהתפתחותם והתרחבותם

התפתחות והתרחבות מרי שיחה בכמות ובאיכות ניכרת ברשת הכוללים הנהלה של כולל שומרי החומות לצדקת רבי מאיר בעל הנס בירושלים.

בחינות פנימיות נערכות מדי חודש והמצטיינים זוכים למילגות ולפרסים מיוחדים. על ידי ההנהלה ייעוד בבחינות, יכולים אברכים הנבחנים בימי "בין הזמנים" לזכות גם ב"משכורת 14" ואפילו ב"משכורת 15"...

מאות האורחים מהארץ ומ־חו"ל, ובראשם חכר הנאמנים, גבאי, עסקני וידידי כולל שומרי החומות, יבקרו כמהלך אירועי ההתוועדות העולמית, בשבוע הבא, בכוונה תורה ולעמוד מקרוב אחר התפתחותם והתרחבותם.

לקראת אירועי ההתוועדות העולמית

הופיע ספר המייסדים לתורמי מעון ההורים של כולל שומרי החומות

ספר המייסדים של כולל שומרי החומות לצדקת רבי מאיר בעל הנס בירושלים מופיע בימים אלה, לקראת אירועי ההתוועדות השלישית, שיתקיימו בשבוע הבא בירושלים.

30 מספרי המייסדים יוענקו להורים ולמדיבים, שבעזרתם הוקם מעון ההורים — בתי מחסה לקשישים, בשכונת סנהדריה המורחבת בירושלים.

בכוו כן הוכן "ספר הזהב" ו"ספרי הזכרון", בהם יחקקו שמותיהם של מייסדי וכחזיקי מעון ההורים. ספרים אלו יוצבו בחדר האורחים החשובים שבמעון.

ש. בן יהד

אלקא דמאיר עננו נא

א.

130 שנת של פעילות עמוקה ומזהילה
שנים שכבר ליתרה סופר אשר בפי לא יסולא
130 שנה בתוך לא פסקה התפילה
א'לוקא דמאיר ענ־נא.

ב.

ערב שבת בין השמשות
באוירין, בבלה, בכפרים הבעידות
אם יעדיה להדלקה נרות מחכמת
לקופה רבי מאיר מטביא לצדקה משלשלת
תרשמה היא מגילה בת אלפי שנה
אלוקא דמאיר ענ־נא.

ג.

בירושלים בכל השכונות
ישבות משפחות משפחות
אכזרתן בתורה שוקדים יום ולילה
קיומן על סופר שומרי החומות

ד.

וכבר רבו עדות רבות מנקלות
על מאות ומאות המלוירך זככים בישיבות
את השתוך המבלא שכך ישמר לזכרון
נישא בפסוק 130 שנה כולל שומרי החומות
למופת ובארגון.

ה.

130 שנה בפסכת שחורה של הסרים
רעתן מעון ומזון לכל ומבוקים
סוף בשנת ירושלים שם מקבלים אלפסה מיתום
גם שם בולל שומרי החומות עוד ומסייע עמהם.

ו.

בדיוק מלאם יסתיים לפני 130 שנה
ברחובות שיקרי מולם בשנת 130 שנה
"שומרי החומה" הזה שמכלילם את הכולל בתי התוקשה
ירושלים־ירושלה לשעון מעוקר הקדושה
קודר השמים בחצילה, א' לוקא דמאיר עננו
עד בואנו במהרה בימינו אמן.

"יותחזנה עיניכן" — — —

מבזקים מביקורי אורחים חשובים באתרי הבניה במעון הורים ובקריה ברמות

הרמב"ם מפאסטרי שליט"א, נשיא הכולל בביקורו במעון ההורים. לידו ראשי הכולל בירושלים הרה"ג חיים שורקי, מנהלי הכולל במעון

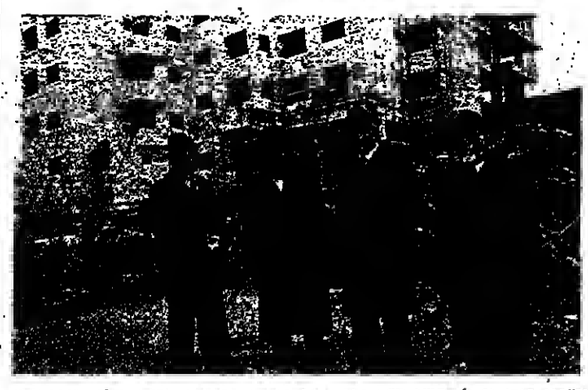

הרה"ג יעקב יהודה אבולע והרה"ג שרדכי יהודא מאשקוף ממסדרוני הבתי מרשה בבניה בשלבי גמירות הבנין.
(משמאל) חשמונאי הכולל הגר"ח שלמה שפיצר, מנהל המעון, והנדסאי הבניה, מר ש. דוטו, מנהל הפרויקט

יו"ר הכולל הרה"ג צבי ליפשיץ ומשרתו הבתי מרשה הרה"ג אפרים שאנפלד מבניין בהתחלת הבניה.
לצדם הרי ש. דוטו, מנהל הפרויקט

הרה"ג שמואל שטיינפלד והרה"ג יהושע הלברי מבקרי הכולל בבניין והרה"ג יוסף הרצל הרוין מאשמורתן בביקורם בבתי מרשה בעת הבניה. בצד הראשון הרה"ג שלמה שפיצר ולחבחליו הר־ מתם שלמה עצולשראש ז"ל

הבתי ההנהלה מירושלים וה־ארץ בחנוכת חזזה לעבודות הבנר של מעון ההורים

הרה"ג אברהם שיינברגר מראשי קהילת ויזה שליחו האישי של נשיא הכולל המצייד מרוסיה —לסכסי עצות למיסוד מוסדות הצבור החצרקה

המשולים עם בני מרן ה"דעת סופרי" זצ"ל מלוגו בביקורם של בניית הקריה ברמות

כל גדולי ישראל

קוראים לתמוך ולסייע לביסוס והרחבת

כולל שומרי החומות לצדקת רבי מאיר בעל הנס

הצטרף למסיימים ולנדיבים למוסדות הקדושים

קרית שומרי החומות שכונת רמות ירושלים

הודעה חשובה

הריגו להודיע בזה, כי המרא דאתרא

תנאון רבי **מנחם מנדל פוקס** שליט"א
רב דקריתנו

עונה לקהל בביתו ברמות בכל יום
בשעות 8-9 בבוקר, 1-2.15 בצהריים, 4.30-6 אחה"צ

וכן בכל עת במקרים דחופים

שיעורי תורה

המתקיימים בבית הכנסת בקריה כסדרם מני הרב שליט"א

בימים א' עד ה' בשעות 8.15-9.15 בערב — גמר' עין
וביום שלישי בשעות 9-10.45 ביורה דעה ח"ב בעין.
כמו כן מתקיים בראשות הרב, כולל ערב לתושבי השכונה

הודעה חשובה לאוכתים

שבאו להשתתף באירועי ההתוועדות העולמית

ביקורים וסיורים

1. המעוניינים להשתתף בסיור במוסדות ומפעלי הכולל ביום חמישי, מתבקשים להודיע למשרדי הכולל.
2. המעוניינים בסיור במקומות הקדושים בירושלים, מתבקשים לפנות למדיעין ההתוועדות.

מודיעין

הודעה דחופה לבאי ההתוועדות העולמית

לרשות האורחים הופעל מודיעין
במשך רוב שעות היממה בכל ענייני התוועדות והכולל

טלפונים: 283864, 287774
להשאיר הודעות בקבלה — סלון רמת תמיר — 824414
או איתורית 224341 מספר מנוי 414 לבקש את ר' משה יוסף
או מספר מנוי 1159 לבקש את ר' נפתלי

קובץ תורני מופיע ע"י כולל חושן משפט של שומרי החומות

קובץ תורני מרשים ביותר יצא לאור בימים אלה על ידי אברכי כולל חושן משפט של שומרי החומות, המנהל בראשות הרהיג דבי שניאור זלמן שוחאריץ שליט"א.

הקובץ, רב הכמות והאיכות, דומה יותר לספר מאשר לחוברת, וזאת גם בזכות כריכתו הקשה.

התוכן עשיר ומגוון, החל מכתבי יד של גדולי הדורות כגון רבי שלמה קלוגר רבי אברהם טיקמין ורבי צבי מיכל שפירא וצוקללי"ה, אשר עוכדו והוארו על ידי אברכי הכולל. הכל בעניני חושן משפט, ועד לשאלות ותשובות מגדולי הפוסקים ובראשות מרן הגה כיד שליט"א.

בקובץ קונטרס מיוחד על עניני מכירה חכין, בו מרוכזים מוגים רבים של קונים (אם לא כולם) וכן מאות מראי מקומות.

בחלק החידושים — חקרי הלכה ופלפולי ראוריתא — מר פיעים חידושיהם של ראש הכולל האברכים, הרה יקותיאל יצחק עהרנטל, הרב ירחם פישל אדלר, הרה משה אריה ראזנברג, הרב פנחס כהנא, הרב אהרן יצחק שוואדרן, הרב יעקב פריימן, הרב משולם לבל, הרב נתן פוקסבדימר. הדב שלמה יצחק קליין הדב משה יחיאל הכהן ראמה.

ממלכת התורה והחסד בתנופת התרחבות

קרן אור זהרת לעצמה רוך.
מבין ענגים עבותים היא פולחת, תודרת ומאירה לעולם כולו.
האד מתפשם ופורש אלתותיו לכל עבר.

אזה של ממלכת התורה והחסד — כולל שומרי החומות לצדקת רבי מאיר בעל הנס, שכחמיד נמצא בתנופת התפתחות והתרחבות — המגיע לעת פיעות רחוקות ומזהיר על פניהם נוטפת בכתר ההוד של מוסדותיו ומפעליו בירושלים.

ההתוועדות העולמית, שתיערך בימים הקרובים בירושלים, תציב ורקור שיאיר כמה מפנינים אלו: תנוכת מעון הורים — בתי מחסה לקשישים בשכונת סנהדריה המורחבת. המסמל את המשך הרחבת מפעלי החסד של כולל שומרי החומות, והנחת אבן הפינה לבית הכנסת המרכזי "גדולת צוריאל יהודיה" בקריית שומרי החומות בשכונת רמות 04, המהווה ערד ציון דרך בהקמת מרכזי תורה ותפילה בעיר הקודש.

ימים אלו יצמדו בסימן האירועים המרשימים של ההתוועדות העולמית, אשר ירשמו דפים זהרים נוספים בסכסת העשיה העשירה של כולל שומרי החומות, שהוא מהגדולים החתיקים ביותר בארץ הקודש ומשרת כמעם את כל התוגים בציבור.

פעילות הכולל מקיפה כיום את כל רבדי העולם התורתי החעודה ההדדית, הן בכמות הן באיכות. כפי שיוכלו להיווכח האורחים הרבים הקהל הגדול שישתתף באירועים.

ואם לא פעם ההצטעות הבריזה מפרטים יפה לעיניים שכאלה, לא כן הוא, כאשר מדובר במעלכה של ממש בעולם התורה החסד, במלכה הצורכת סכומי עתק, הן להחזקתה השוטפת הן להתפתחותה התרחבותה המתמדת.

על כן מן הראוי לפרסם עושי מצוה, כדי שניתן יהיה לשתף את ה"יזבולונים" בחדוות העשיה והיצירה.

ההתוועדות העולמית תחזק ותחזיק את השפעת האור האדיר הבוקע ממגדלוד עצום זה של תורה וחסד, ותהיה מנוף להמשך תנופה ועשיה רבת פעלים, כדי להרבות כבוד שמים לכבודה של תורה החדרית החרדית כולה ולחפארתה של עיר הקודש המקדש.

קובץ תורני מופיע ע"י כולל חושן משפט של שומרי החומות

קובץ תורני מרשים ביותר יצא לאור בימים אלה על ידי אברכי כולל חושן משפט של שומרי החומות, המנהל בראשות הרהיג דבי שניאור זלמן שוחאריץ שליט"א.

הקובץ, רב הכמות והאיכות, דומה יותר לספר מאשר לחוברת, וזאת גם בזכות כריכתו הקשה.

התוכן עשיר ומגוון, החל מכתבי יד של גדולי הדורות כגון רבי שלמה קלוגר רבי אברהם טיקמין ורבי צבי מיכל שפירא וצוקללי"ה, אשר עוכדו והוארו על ידי אברכי הכולל. הכל בעניני חושן משפט, ועד לשאלות ותשובות מגדולי הפוסקים ובראשות מרן הגה כיד שליט"א.

בקובץ קונטרס מיוחד על עניני מכירה חכין, בו מרוכזים מוגים רבים של קונים (אם לא כולם) וכן מאות מראי מקומות.

בחלק החידושים — חקרי

התפתחות מרשימה של ישיבה לצעירים מהרי"א הכהן של שומרי החומות

הצלחה מיוחדת מובטחת בישיבה לצעירים מבצעירים מהרי"א הכהן שהוקמה לפני כשנתיים כהמשך לתלמוד התורה של כולל שומרי החומות, אשר שמו יצא לפניו ברחבי הבבהה, ולא־ חר שהורים רבים הביעו זה מכבר את רצונם בהקמתה בהמשך לתיתו.

הקמת הישיבה באה הדחוי לבאמציו של הרה"ח מה"ר צבי אריה ליפשיץ, יו"ר ההנהלה בארצות הברית, אשר החלים להבציח בדרך זו את זכר רבו הג־ דול, רבי יוסף אלימלך כהנא זצ"ל, אב"ד ק"ק אונגוואר, אשר היה מנשיאי הכולל. הרציא ליפשיץ דואג לצרכי החוקה התפתחות הישיבה.

בחודך שעבר החקיימה כחינה פומבית בחומר הנלמד ע"י רבני ירושלים ובנוכחות הנהלת הכולל. התלמידים גילו ידיעות מפליאות ביחור הנוכחים התרשמו מהמ־ סידות והתכחות הרבים המושקי־ עים בתלמידים הן ע"י צוות הר־ מי"מ והמשגיחים מן המעולים ביותר, כהחמדה, בשקידה, חינוך למידות מובחן הן ביראת שמים.

בתוך הפסח נפתחה כתה נוספת של צעירים מצויינים, אשר עתידים מובטח לגדול לגאון ותפארה בממגרת הישיבה.

נדבכים בחומת

(המשך מעמוד ם)

כאל אדם מן המנין ולא כמי שיצא מן המחזור.

בנושא זה שמנו רגש מיוחד, יש צורך בעל חודשה פסיכולוגיה תודרית מובהקת שיכין לדחוג שלי דיור בית הזדרים, בשהמגמה לתת הרגשה שלא יצאו מתוך מעגל החיים הממוזד אלא פשוט עברו דירה לאותה סביבה חברתית, לאותי מיבנה קהילה.

אתה הבעיות בבתי אבות היא דמי הכניסה הגדרמים שמישהו בהנהלה יחבה ליציאה... אצלנו יהיו רק דמי כניסה ממליים וגם זה לא לאורך ימים.

2 וחצי מיליון דולאר, תקציב שנתי לממלכת התודה החחסד, למאמציו של הרה"ח מה"ר צבי אריה ליפשיץ, יו"ר ההנהלה בארצות הברית, אשר החלים להבציח בדרך זו את זכר רבו הג־ דול, רבי יוסף אלימלך כהנא זצ"ל, אב"ד ק"ק אונגוואר, אשר היה מנשיאי הכולל. הרציא ליפשיץ

להלן רשימת 14 הכוללים של כולל שומרי החומות שהיקפם הוא ללא ספק מהגדולים בעולם כולו:

	השם	ראש הכולל/ מטרות	מקום הלימוד
1.	כולל הראה	— מרן הגאון רבי ישכור דב גולדשטיין שליט"א ראש ישיבת חתם סופר — שומרי החומות	— בית זופניק רח' שטראוס 26
2.	כולל כתב סופר	— הרה"ג ר' חיים בקשר שליט"א	— בית הכנסת כתב סופר
3.	כולל פצויים	— הרה"ג ר' יפאל בייער שליט"א	— ישיבת המתמידים כתי תשא
4.	כולל "דברי יואל"	— ע"ש רשבבה"ג בשיא הכולל מרן הקה"ט רבי יואל טייטלבוים צוק"ל אדמו"ר מסטמאר	— בהכ"ד הרין מפאפא
5.	כולל שקודים	— הרה"ג ר' נפתלי פרנקל שליט"א	— בית הכנסת חתם סופר
6.	כולל מתיבתא	— הרה"ג ר' יעקב מנחם מנדל יחזבין' שליט"א (הודאה מעשיון)	— בהכ"ד הרין מפאפא
7.	כולל מחמדים	— הרה"ג ר' משה מאיר פראג שליט"א (נפצע ע"י ערבי בשער שכם, השי"ת ישלח רפוי ויפאותו)	— בהכנ"ס כתב סופר
8.	כולל ש"ס	— הרה"ג ר' אלחר אליהו רובינשטיין שליט"א	— בית הכנסת אלאנטא
9.	כולל פיתן	— הרה"ג ר' יצחק אייזיק כהנא שליט"א	— בתי ניימטן
10.	כולל חושן משפט	— הרה"ג ר' שניאור זלמן שוחרץ שליט"א	— ישיבת המתמידים
11.	כולל בקיאות	— הרה"ג ר' שניאור זלמן שוחרץ שליט"א	— בית הכנסת משאקמץ רח' יפה
12.	כולל חתם סופר	— הרב ר' שלום לייב אייזנבך (מאגר 3 כוללים של שיעורים כנראים שונים)	— בהכנ"ס חתם סופר
13.	כולל משכימי קום	— הרב אלימלך בלוי (לפני תפילות והבקשות לפני עלות השחר)	— בהכנ"ס חתם סופר
14.	כולל חצות הלילה	— הרב ישעיהו בלוי (חברותות ושיעורים של זקנים חעירים עד חצות לילה)	— בית הכנסת חתם סופר

הושט י"ד — לי"ד הכוללים

ש. בן דוד

סיפור

אורו של רבי מאיר

ישיבה מפורסמת היתה לו לרבי עקיבא בבני ברק, מכל עבר נהרו אליה תלמידים לשתות בצמא תורתו של התנא האלוקי, רבן של כני הגולה.

יום אחד, הגיע אליה יהודי כפרי ועמו בנו הצעיר.

— "מהגליל התליון אנחנו", הציג עצמו. "ממבריה, רצוני לשחוח אישית עם ראש הישיבה", הוסיף בלחש.

הגבאים סרבו: "ראש הישיבה, רבי עקיבא, שקוע בלימודו, ואינו יכול לשוחח עם אלפי התלמידים הזדיהם. לכן נתמנינו אנו, הגבאים, לשוחח עם כל תלמיד ולכתוב אותו ואנו המחליטים, אם הוא ראוי להתקבל לישיבה או לא. רק במקרים נדירים ניתן להגיע לרבי עקיבא".

הכפרי נותר לעמוד, מהורהר כולו. ניכר היה שהוא שרוי במ־ צוקה.

אך הנער הצעיר ניגש בבטחון ללומדים. הוא היה מרשים בחי־ צוניותו. יופיו הצדיק שיקף שהרר נפשו. הנער הקשיב מעט למוגיה שעסקו בה וכמהרה השתלב בר־ ויכוח ההלבתי. השיחזה הפכה לר־ ויכוח שהלך והתלהט. פיו של הצעיר הפיק מרגליות. היקף יד־ עותיו היה מרהים. בבהירות, בעמקות ובחריפות ניתח את הסר־ ניות.

הגבאים התקרבו אף הם והא־ זינו לחטיסה שעודד הנער בחי־ דושיו. גדולי הלמדים נסחפו לפלפול עם הנער הצעיר, ומש־ תלפו השעות בוויכוח. עד ל"ראה הבי בסופה", הסכימו לחעניני האב הזובילוהו לרבי עקיבא. הוא ביקש מהאב להכנס ללא הבן.

רבי עקיבא קיבל את היהודי בסבר פנים יפות. הוא הכיר את הכפרי מביקוריו הקבועים בעיר, ובשמחה רבה הזמינו להכנס לחדרו.

— "אני נכדו של נירון קיסר, שה־ גמרא מספרת עליו בקצרה. הזמן היה לפני חורבן בית שני. הארץ נשלטה ע"י מלכות רומא ובשטופר לניהן שפרץ מרד באי"י, החליט לדכא את המרד בחזקה ולהעניש את היהודים. למרות שלא התכנן למלחמה בהיקף גדול. הצדיק לצאח בראש החיל אישית. הוא שמע רבות על היהודים וביקש להכירם יחבר.

ללא התנגדות הגיע עד לי־ רושלים המבוצרת. חילו התפרס סביב העיר וכיתר אותה. כאן עבר הקיסר שרשרת ניסים. עליהם נספרים חזיל. הוא גם שחחה ארוכות עם גדולי תורה הנצורים, והתפעל מעמקות דעת תורה. וראה לפתע את כל מהלך חייו באור אחר. גם לגבי היהודים הבין שחומעה עד כה.

בקיצור, הוא עזב בהשאי את צבאו וכם מלכותו, גלה למקום סתר ושם עשה את הצעד הגדול בחייו: הוא התגייר!

"אני נכדו של נירון", המשיך היהודי לאחר הפסקה קצרה. דומה היה שהוקל לו, לאחר שגולל קר־ רות משפחתו. "הבאתי את בני, שנפשו השקה בחורה. ודמני שם רוצים כאן מידיעותיו, אך אני מפיל תחינתי לפניך, אנא, יתמסר גא הרבי בארפן אישי לבני".

"הן אף הרבי הוא בנם של נרים", אמר בלחש... ולכן יכין יותר לנפשו... והרי מבן היה סיס־ רא, שגלחם עם דבורה בעמק מגידו... והניחי מבקש מהרבי שיאמצהו באהבה"...

הכפרי החמים נשק לידי של רבי עקיבא ודמעות התרגשות ולגו מציניו בשומעו את המילים חדר־ מות, שיצאו מפיו הקדוש של רבי עקיבא. בלב רגוע נפרד מהבן וחזר הביתה. הוא קיבל ברכתו של רבי עקיבא, שהבטיחה לשמור בסוד יחוט הבן, ולגלות לו דאח כשיבין שהגיעה השעה.

ואכן, רבי עקיבא התממד לחי־ נוכו של הצעיר, שכחנה בין חלמי־ דיו "יהודאי", כי הוא האיר עיני כל תלמידי הישיבה בבהירות מחשבתו. שמו היה אמנם נחמיה, אך מה שבלט באישיותו היה בהי־ רות בלימוד והחשקפה ולכן כחנה כך.

בהחוד הצעיר היה לגדול התלמידים, בין עשרות אלפי התלמידים בישיבה של רבי עקי־ בא.

השנים חלפו. הבחוד חזר לסבריה, שם לימד שעורים בק־ ביעות לפני בעלי בתים וצעירים רבים ששוחר בצמא דבריו. פרסחו הידה כסופר סתים.

חקופת זיים חדשה נפחחה בחייו עם ביקודו של רבי האהוב, רבי עקיבא, בטבריה. ללא מלוים הגיע. כשהוא מבקש לנוח ולה־ תרפא בחמי טבריה. האולי היחה לו מטרה אחרת?!

רבי עקיבא הגיב למבול לעיניים קדחבות בימה של מבריה, באומרו, שביאחה של מרים חברי שם ואשתי המרצא אחזה ושובל בו.

שעות אחרכת התבחדרו הרבי והחלמיד במיללים ביעדה למרא־ לות החדים, שיידד מהמצוף עד לשפת הכנרת, שם שוחחו פרטי חדיהן.

הדוד ראוי, לך הכחוות המחאי־ מים. כאל האח".

"יזה אפיט משיח ה'" — ראשי חבות מאיר.

רבי עקיבא קם על רגליד הביש לו בהתרגשות כתב סמיכה: "רבי מאיר שמך"!

רבי מאיר קיבל בהתרגשות את דברי רבי עקיבא, ואכן כחייל נאמן לרבו, ראה חפקיד חייו להציל את העם בביעקר את הנעצר היהודי בגשטיות ובדחיפות.

ניסים עצומים ליוו כל צעד בחייו: "אלוקה דמאיר עננו", הפך למושג. "רבי מאיר בעל הנס" נקרא.

כשעזב את העולם, זקן ושבע ימים, הבטיח רבי מאיר, שכל אדם מישראל הנוחן צדקה לעילוי נשמחו, הוא יפעל עבורו במרו־ מים.

אף היום עומד כולל שומרי החומות לצדקת רבי מאיר בעל הנס (רמבצה"ן) עם שורה של מפעלי ומוסדות תורה, החמדיב צדקה לעילוי נשמחו עשה שהבה עבור רבי מאיר ויקבל כסגולה בדוקה ומנוסה ברכה שיזמלאו בקשותיו.

רבות הן הנשים הצקרניות שלפני הדלקת נרות שבת, בערוב קדוש, נחנות צדקה לעילוי נשמת רבי מאיר ובטחוחה הוי שחסד ה' ישורה על בקשחיהן ברכה לה־ איד בני ביתן באור התורה.

כתובת משרדי הכולל

1. משרד ראשי — רחוב מאה שערים 75, ירושלים
טלפונים 287774, 228606
2. מעון הורים — רח' מעגלי הרים, טל. 827951, 813080
3. מטה אירועי ההתוועדות העולמית ומשרד יוסי ציבור
לחוב מלכי ישראל 5, טלפון 249954, 248572
4. מדיעין 24 שעות ביממה לאורחי ההתוועדות
טלפון 824414 או איתורית 224341 — מנוי 1159

י. שפיגל

השמאל היוד לחיי המדינה

נוהה ולא נבוש, כי לא פעם כאשר אנשים השמיעו את ההגדרה "מאפיה שמאלנית", השולטת במוקד ציבורי זה או אחר במדינה, נטינו גם אנחנו בסתר־לבנו לחשוב שזו הסמה, כי זו טענה הגובלת בדמגוגיה, שאנשים ממציאים אותה במשקל נגדי למיני הכללות אחרות, כמו "הפאשיזם הימני" או "התומיניזם החרדי", אך מי שעוקב אחרי ההשתוללות שאחז בדים לה, בזמן האחרון — מן הנמנע ממנו שלא יגיע למסקנה, כי זה גם נכון...

לא מכבר יצא העתון "הארץ", אחד ממבצרי השמאלנות הרדנית, במאמר שכותרתו אמרה כי "החרדים מסכנים את המדינה", ואפשר היה להעתיק כותרת זו בשינוי אחד בלבד: "השמאל מסכן את המדינה", אבל במקרה הזה, לא בהגזמה, לא כנסיון להלך־אימים ולהטיל פחד בציבור, אלא בדבר אמתי וממשי. שהרי אם גלך צעד אחד צעד נבדוק ונתאמים ונראשים בזה אחד זה, נמצא, כי הדרס שהוא משליט הוקף להיות בציה לאומית, ממדיניה ראשונה. אנו אמנם בעלי הנדיה חדדית, אבל אנו יושבים בסידה אחת, ואיננו יכולים שלא להיות מודאגים מהעובדה, כי הללו הולכים הוד־סים את המדינה בהדרגה אבל בביטחה.

השמאל מחזיק את המדינה בגרתה ובצוואתה. הבציה היא איננה יידישובסקי, אלתי, שריד ופלד; לאלה יש בסך־הכל יחצוי יחסי קטן באכסת, ואין כוחם אלא בהצעות החדתה חדשנית, של אי־אימון בממשלה, שהוב גדול של הקואליציה מסיר אוטומטית. הבציה היא שהשמאל, כרעיון הרסני, ניהליסטי, השחלם על מפלגת העבודה ועל המערך; השמאל השתלם שלמון־ללא־מצרים על כל כללי־התקשורת במדינה, על המסכתים, שצורכים להיות קנין הציבור כולו, ועל עתונים כלליים שבכל השנים שהתבוננו בקו מאזן ומרכזי, והפכו כיום לשופרות־השמאל לכל דבר, כשהם מוחזקים רק תלקה מצטמקת לדעות יחור כלליות. השמאל מסיל את אימתו ופוחדו על כל מי שמעיז להשמיע דיעה אחרת כשלהם, לדבות היועץ המשפטי שעד כה לא מכבר היה הנע המוב ביותר שלהם, ולרבות גם נשיא המדינה שאינו משדר הפעם על הגלים שלהם.

השמאל פועל לפי מקמיקה ידועה של מכיני הפיכות, כאשר הם טורחים להחזיק את המדינה כולה בסתה מתמיד, רעש וסערה; כל שני וחמישי מפוצצים פרשה תדשה; כל בשלון שיש למדינה, ואין מדינה שתימצל מכך, מנוצל על ידם בהאחזות גלויה כדי לגרות יצרים, להסית ולשטות את הציבור; הם מנצלים בצורה מלאה את כלי־התקשורת המכתרים להם על אפו ועל תמתו של הציבור; המ מכתירים בו בסע בסיסמאות מגלצות של שיפור הנינות, האמת, הצדק והישר, אך אין הם הם מי שרומם כל ערך אנושי נשגב ואמתי, ופגידה לכיתן אחד ויחיד: שינוי תפיסה יסודי ביחס לאופיה של המדינה מעמדה ובציונה, דבר שאוחד הם מבקשים להשיג באמצעות האנדלמוסיה והמהומה. וכבר ידוע, כי זו דרך הקוטנים בשלב קדם־מהפכני, להכין את הדקע שהכל רע, הכל מושחת, הכל מאוס, לפי הכלל שכבל שיהיה רע יותר — כן יהיה מוב יותר לאלה שודעים לבצע את ההפיכה.

* * *

את ההפיכה הזו מבצעים עתה מתחת לאפם של ראש הממשלה, מר פרס, וקבוצת־קטנה מקשרים הם התומכים בו, כמו מר רבין ומר ברלב. הם התגלו השבוע במי שהם במיצעם מכשול כמעט־בלתי־פוסק, כאן התוחבה החזית גם לעבר סופרים וכתבים, סלבד כותבי השיטנה הקבועים, אשר אפילו התיימרו "לנתח" במה "מזיק" הוא למדינה, אפילו הם לא הסתירו את כוונתם האמתית, שהיא לשבור את הפרצוף המטונן ההרסני של השמאל, התותר בצורה בלתי־נלאית לשנות יסודות וגישות בכיוון של הרס מוחלט, הוזה מעטה את כחו החילה בחוליה התלשה ביותר, שהיא, בעצם התוליה האחותה היזעות עד דיקה כלשהי בין המדינה לבין הדת היהודית.

*

תמים במתנה הדתי שיפשפו ידיהם מנחת. לנוכח ההשתתפות הגדולה כיעצרת האחדות" שערכו השבוע בירושלים, ביחמת תנועת הקיבוץ הדתי. ויש כאלה שמאמינים באמת. כי במפגנים מסוג זה יסגרו על הספרים המתחבים כל כך בין שומרי־תורה לבין חילוניים ויעצרו את הדהירה אל הפידוד המכאיב המסתכן כל כך.

זהי טעות מאין כמוה. הדוקא השמאלנים קוראים את הטפה מוב יותר. אנו יודעים היטב, כי מבחינת מניין הקולות בבחירות — השמאל הקיצוני הוא כמיעוט מזהיר. אבל הוא הולך ומחזק מבחינת הקיטוב בין דתיים לחילוניים. דהט של הציבור, כידוע, לא רק שאינו דתי אלא הוא חמד יסודות אלמנטריים של יהדי דתי, והבוחות היא הקרקע הנוחה ביותר לזריעת־הזרס של השמאל. לא בכדי הוא מתחיל את מהפיכתו בנושא הדתי. כי הוא יודע שאחרי זה יהה אחרי הציבור כפרי בשל. העובדה שייתקל בהתנגדות גם מצד חילוניים מתונים יותר, לדמות במפלגת העבודה, רק תסייע בידיו, כי בך יכוחך את אלה עם ה"ראקציה הדתית" ויוכל למעך כי כלתמתו היא ל"שחרור כללי" מכל מיני אנטיזימים למען יסוד "החכרה החדשה" שפלה ביטרה הציונות.

ובאמת שעה שבה תנו האנשים התמימים מסביב ל"יעצרת האחדות", התנהלה בתוך בנין הכנסת אחת הפעולות־הזרס החכורות ביותר. לא נגד "ברירות חדתיות", לא נגד "תומיניזם הדתי־קיצוני", אלא נגד הדבר האחד והיחיד שעדנו קושר בין רת ומדינה, ענין השיפוט הרבני. בבנין הכנסת, בחיפוי הילד שלמה הלל, נערך כנס של אותנתי נשים נגד בתי־ד הרבניים, נושא הנמצא דק־קבע בדגלו של השמאל החנסני, כאשר הדברים המר שמעים בו חמורים ביותר, ואחת מגמתם וכוונתם: לשנות את המצב ולבמל אח בלעדיות ההלמה בחוקי האישות במדינה.

כנס שכזה מהחה חתירה שאין כדוגמתה תחת שלמון־החוק כמדינה. אילו היתה קמה קבוצה שערכו השבוע כירושלים, ביחמת תנועת הקיבוץ הדתי. ויש כאלה שמאמינים באמת. כי במפגנים מסוג זה יסגרו על הספרים המתחבים כל כך בין שומרי־תורה לבין חילוניים ויעצרו את הדהירה אל הפידוד המכאיב המסתכן כל כך.

זהי טעות מאין כמוה. הדוקא השמאלנים קוראים את הטפה מוב יותר. אנו יודעים היטב, כי מבחינת מניין הקולות בבחירות — השמאל הקיצוני הוא כמיעוט מזהיר. אבל הוא הולך ומחזק מבחינת הקיטוב בין דתיים לחילוניים. דהט של הציבור, כידוע, לא רק שאינו דתי אלא הוא חמד יסודות אלמנטריים של יהדי דתי, והבוחות היא הקרקע הנוחה ביותר לזריעת־הזרס של השמאל. לא בכדי הוא מתחיל את מהפיכתו בנושא הדתי. כי הוא יודע שאחרי זה יהה אחרי הציבור כפרי בשל. העובדה שייתקל בהתנגדות גם מצד חילוניים מתונים יותר, לדמות במפלגת העבודה, רק תסייע בידיו, כי בך יכוחך את אלה עם ה"ראקציה הדתית" ויוכל למעך כי כלתמתו היא ל"שחרור כללי" מכל מיני אנטיזימים למען יסוד "החכרה החדשה" שפלה ביטרה הציונות.

ובאמת שעה שבה תנו האנשים התמימים מסביב ל"יעצרת האחדות", התנהלה בתוך בנין הכנסת אחת הפעולות־הזרס החכורות ביותר. לא נגד "ברירות חדתיות", לא נגד "תומיניזם הדתי־קיצוני", אלא נגד הדבר האחד והיחיד שעדנו קושר בין רת ומדינה, ענין השיפוט הרבני. בבנין הכנסת, בחיפוי הילד שלמה הלל, נערך כנס של אותנתי נשים נגד בתי־ד הרבניים, נושא הנמצא דק־קבע בדגלו של השמאל החנסני, כאשר הדברים המר שמעים בו חמורים ביותר, ואחת מגמתם וכוונתם: לשנות את המצב ולבמל אח בלעדיות ההלמה בחוקי האישות במדינה.

כנס שכזה מהחה חתירה שאין כדוגמתה תחת שלמון־החוק במדינה. אילו היתה קמה קבוצה שערכו השבוע כירושלים, ביחמת תנועת הקיבוץ הדתי. ויש כאלה שמאמינים באמת. כי במפגנים מסוג זה אין תיעדר עוד חקירה. אנשי השביב ייקראו להעיד, וכדי לחנן על עצמם יהיו נאלצים לחשוף ס'פרים וחשאיים ומודים שאמוד להם להיוחע לעולם.

את כל הטענה הללו דחה הרוב בסיעת המערך בשתי ידים. גישתם האחראית של אישים אלה נדחתה בפסקנות ובמקומה ניצתה הגישה של אסכולת שריד־ידישובסקי־פלד, שדובריה במערך הם שחל, ומן ועוד אחרים, אסכולת התפקרות, התסמה, המריבות והמדנים, המתח המתמיד חד־סערה הכלוי־נפסקת, שרק לצחך התפאורה מל־בישים אותה אדרת של "יקוב הדין", אבל גם זה לא בכדי הוא מתחיל את מהפיכתו בנושא הדתי. כי הוא יודע שאחרי זה יהר

ד / מדרגות האדם

הסבא מנובהרדוק

לא נוכל להבין את המושג "נובהרדוק" מבלי לשמוע מעט על הצדיק הנפלא — אשר ייסד בה את הישיבה הנזלה ונעשה לאביהם הרוחני של מאות ואולי אלפי תלמידים תוך תקופה קצרה הלא הוא הגאון הצדיק רבי יוסף יחזל הורביץ אשר כונה במשך הימים בשם הנלבב "הסבא".

ראש הישיבה רבי יחזל היה בנו של רב העיירה קודטוביץ, רבי משה. עוד מילדותו נכרו בו תכונות של עמקות, אמונה תמימה ויראת שמים זכה, אך נטף על אלה ניכר בו אומץ לב מיוחד וקיבוניות בהתרוקנות מכל עניני העולם הזה.

הוא חונך וגדל בכפל בני התקופה ההיא לתורה וליראת, וכבר בצעירותו שימש כר"מ בישיבה, שהיתה בבית המדרש שבעיירת מגוריו.

בגיל שמונה עשרה נשא אשה, אשר התיחמה מאביה, מיד אחר אירוסין, כן שנשקעים להיות שכון על שלחן חותנו ללמוד תורה, כמקובל באותם ימים, נאלץ אחרי נשואיו לשאת על כתפיו ויצעירות אך כלכלת ביתו וניהול חנותו שהיו בידיה בנפשות צעירות. האברך הצעיר נכנס בלית ברירה מיד לעובי הקורה ונשא את פרנסת האלמנה והיתומים על שכמו.

רבי יוסף יחל פנה לעולם המסחר, דא יצא תוירות לעיים הנזלות לקנות סחורה ולנהל מקח וממכר ולעיתים תכופות גם נגיע לעיר המסחר "ממל". והנה באחד מביקוריו בעיר זו פגש ביהודי נכבד שרגים גם הכירהו כבר או, כבאן גדל בתורה, בשם רבי ישראל סלנטר אשר ברבות הימים נתע כאב ויהר שיטת המוסר. עיניו הסהורות של רבי ישראל צדו מיד את האברך רבי יוסף יחל. "הוא מצא חן בעיני, אותי שהזמינו לשיחה אישית בעניינים השמדים ברחמו של עולם, גם בקשו להשתתף בשיחותיו הרחשותיו שוהא מרצה לחברת אברכים. מעתה גם נמשך רבי יוסף יחל אל רבי ישראל באש לנעורת, ומאז היה האברך רבי יוסף יחל משתדל להמצא בממל יותר ויותר לא לשם מסחר, אלא בעיקר לשמוע את שיחותיו של רבי ישראל.

בשלש עשרה שיחות של מייסד המוסר השתתף רבי יוסף יחל ובפעם השלש עשרה חש בי חל מפלה בחייו, ומתוך דיוהו קיצותי האמין לב החולים לבצע את מחשבות לבבו מאז: לעזוב חיי שעה לחלוטין ולהתמסר אך ורק לחיי עולם. הוא הודיע למשפחתו כי החולים למסוך את ידיו מעסקיו ולעבור לדר בימל", כדי ללמוד אצל הגאון הצדיק רבי ישראל סלנטר.

מופלא היה הדבר, אך בבת אחת ביצע רבי יוסף יחל את השתי, כפי אשר הוא בעצמו נסה את הדברים בשנים הבאות בספר "מדרגות האדם":

> "במציאות יכול האדם להחליף עצמו ברגע אחד, ולא שהיכולת הזו היא דבר מעלה באדם... אלא רבר מבורח הוא לכל אדם, אם לא יתחלף ברגע אחד לא יתחלף לעולם! — כי מפני מה לא יתחלף הרגע? מפני שאינו יכול לעמוד דהכי, גם ברגע השני יסען כך, וכן ברגע השלישי, תור מתי יזדמה? עד אשר יתפנה מה־ סדרות המפריעים לו? זה היאי שלא יתפנה!..."

רבי יוסף יחל החליט לעשות את השתי מיד, והוא עשהו, עם כל הכאב שבדבר. ועם כל הקושי שלו ושל בני ביתו — קיים את מאמר הגמרא "אין התורה מתקיימת אלא במי שמשים עצמו אבודי על בניו ובני ביתו בעורבי". ואכן היתה נעשותה לעורב, והא עזב הכל ויצא לעיר "ממל" למסוך את גופו ונפשו ללימוד תורה ותסור.

אך ביתניים ניסו מן השמים את הנזיק ושבר גדול עבר עליו, זוגתו הצעירה נפטרה פתאום. רבי יוסף יחל שוב לא היה יכול לטפל בעצמו בילדיו הקטנים, בפרט לא בתינוק הרך בן ששה החודשים שנולד ימים אחדים לפני פטירת אשתו — והאמה הצעירה, כל תביעותיו בעבודת ה' כמעט נגחו, אך קרובי משפחה שידעו כי לא יסוג מהחלטתו, נטלו את הילדים ונזלו אותם בבתיהם — כדי שאביהם הגדול, שעוד בילדותו הוגיעהו גדלי התורה למנהיג בישראל, יוכל להוסיף ולעלות בדרך העולה בית א־ל.

רבי יוסף יחל חש מאז שאיפה אחת ויחידה: לעלות. לטפס להרקיע שחקים. מרבו רבי ישראל סלנטר קבל וגם הרגיש זאת בעצמו, שבשעה שאדם נמצא בין אנשים קשה לו להתרכז מאד בעבודת ה', ולכן החליט לעזוב את הכל ולגוד לבדו...

ויהבא לתהר מסייעין אותו: בכפר קטן סמוך לממל מצא לו האברך מקום מתאים ובו קבע לו דירה קטנה. תוך ימים אחדים גם נמצא מי ששמח לעזור לו לבצע את מחשבתו ולהגיש לו בכל־יום מעט אוכל ומשקה מדי יום. ושם בחיותו בדד עם נפשו ועם ספרים, כאשר גם הראגה לקום נשמי לא זוהלה עליו, הצליח בתכיניה, בתוך זמיה קטן עלה בידו לחבוק עולם ומלואו עליה

מנחם גץ

אישׁ אלוקים

שירת חיים של מרן הגאון מהורנוסטייפל זצ"א

פרקים נבחרים מתוך ספר

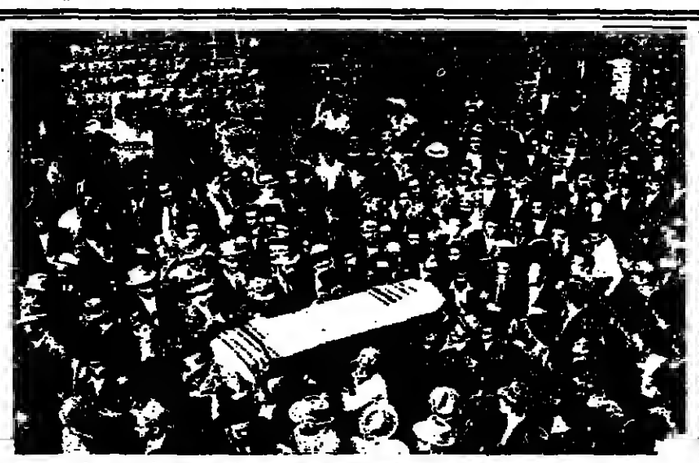

המוני יהודי ירושלים מלווים את ארונו של הסבא מנובהרדוק שם הועלתה עפרותיו לארץ ישראל
(משמאל ליד הארון נראה מרן מהורנוסטייפל זיע"א (מסומן בחץ)

הדור סביו אז כי לא עת להסתנר, הימים ימי שלטן ההשכלה והחרוסת כל חלקה טובה. החושך מבסה. ארץ ותרפל לאומים, רבים וטובים מבני הטער היהודי נתפשים ברשת הזינוק הכפרני ותתקים מתורה ויהודת, רחיל. האם עתה עת להחריש בעת כזאת ולהמתין שרחוה וחצלה יעמוד ליהודים ממקום אחר?.

ויבחרים עזים התקיימו בין רבי יחל ובין מיללי הזרה, עד שלבסוף הצליח הגאון הצדיק רבי שמחה זיסל מקלם, אף הוא מגדולי הדור בתורה ובמוסר שבעשה אחר כך לידידו של רבי יחל, לשכנע אותו לצאת ולידת אל העם.

וכך היה אומר רבנו לאחר שנים:

"גם אלה שהתנצרו לדרבי פרשתו של מורי הסבא ידעו בי בל מטרתו היא אחת: עבודת ה', ומשום כך היום כמעט שלא נשאר ממשיך לשיטת נובהרדוק שבן קשה עד מאד היא האמת".

וכיון שיחד רבי יוסף יחל מן הדר אל העם, הוא נדגם מיד לפעולות נמרצות בהפצת תורה ויראת ה'. בעיר קובנה היתה קן מיוחדת של הנריב הידוע חיים לזמן, שמטרתה היתה ליסד כוללים לאברכים עמלי תורה ברחבי רוסיה, בראש הקן עמד הגאון הצדיק מנדולי המוסר רבי יצחק בלור מפסרבדב, ורבי יחל העמיד את עצמו לשרות המפעל הקדוש.

ואכן, באישיותו המופלאה, גדלותו הנפשות ויראת, ובכן הסבעי שהתעלב לו מן השמים, הצליח למשוך אברכים רבים לעבודת ה'. מהם תלמידי חכמים מופלגים. בעיירות שוחות פזוח כוללים לאברכים וישיבות לצעירים, ובתקופה קצרה הצליח להשריש בלבם תשוקה עזה ללמוד וללמד, לגדל ולגדל את הדור, והחדיר בהם שאיפה להרבצת תורה בישראל.

מבית לבית בכל עיר ועיירה, עבר רבי יוסף יחל לחפש תלמידים ונשמות לתורה, וכשהיתה מתקבצת לו קבוצת נערים, יסד מהם ישיבה קטנה.

בדרך כלל היה נקבע מקום הישיבה בבית המדרש של העיירה והתלמידים לנו בבתי התורחים. אך לאחר שהקים רשת מסועפת של ישיבות מעין אלה, החליט רבי יחל על פתיחת ישיבה גדולה מרכזית, אשר אליה יעבדו בוגרי כל הישיבות הקטנות, עם תבנית מחושבת כי ישיבה גדלה זו, תהווה המרכז לכל תנועת הישיבות ההכללים שהקים, ואמנם בין שהוקמה הישיבה על תילה זיא משבה. תוך פרק זמן קצר, תלמידים מכל רחבי רוסיה ומכל חוצי היהדות התרדית.

הבחורים שהגיעו לישיבה המרכזית היו כבר ברובם בשלים ללימוד עצמי, ותלותם ב"ם ומניך שיעורים היתה מעטת, אבל רבי יחל חלק גם בחורים אלה לקבוצות קבוצות, ובראשות כל קבוצה העמיד אחד מן הבחורים המבוגרים, שהצטיין בחכמתו ויראתו, שישמש ראש החבורה. בך או כך ובדרך זו למדה החבורה תמיד יחדיו. ביחוד חזרו על השיעור אשר שמעו מראש החבורה, שאלו ועט, הקשו וחירצו, בנו סברות הפריכות וכל סכין היתה מתחודדת בירך חברתו.

כשם שהתקין רבי יחל חבורות כלימוד גפית כן גם התקין חבורות בלימוד מוסר וברואם כל תבורה, בחור שהיסיב ללמוד מוסר וגם לקיימו — ושיטה זו היתה ידידשה של נובהרדוק.

ספרי המוסר היסודיים בהם הגו בובהרדוק היו "חובות הלב" בתי של רבנו בחיי אבן־פקודה תלמיד הרשב"א, והספר המופלא "בחינת עולם" לרבי יהדיה הפנימי — ספר שהוא חרוך כלו במליצות נפלאות המזהירות את אפסיות העולם הזה וערך החיים הנצחיים, ומעורר את הלב לשאוף להתרבך ולהתקדש בדי לעמוד את הנשר הצר של העולם הזה, ולהגיע לחוף מבטחים של העולם הבא — דרך אשר "נובהרדוק" מצאה בה את נאותה.

בחורי חבורת המוסר שנו את דברי הספרים, דנו בהם ואף התווכחו זה עם זה בקשר לדיבי התנהגות היוצאים מהם, ומנהג קבוע היה לתלמידי נובהרדוק לרשום את מעשיהם יום יום בפנקס, בדי להרבות בחשבון הנפש, ובעת תתקבצות החבורה ללימוד מוסר הלו כל אחד את בעיותיהם אשר עברו עליהם, הם דנו בהם בהתלהבות וקבעי אם אבן הוא בעל המעשה בדין אם לאו, והסיקו מסקנות כיצד לנהוג בעתיד על־פי התורה בבעיות דומות.

בדיונים אלה היה בית המסר דומה לבדסה (שוק) ובשם זה גם נקראו אסיפות אלה בין בני הישיבה, קבוצות קבוצות היו מתדיינות בקולי קולות ב"בדסה", מתווכחים תוחרים בעל־פה על פרקים שלמים מספר "חובות הלבבות", שכן הלימוד בספר זה היה חלק בלתי נפרד מדני הישיבה, עד שאף האשה שהגה לכבס בהתעברות את בגדי הבחורים היתה באה לקנות ולהחזיר את הכביסה, יודעה פרקים נבחרים מספר חובות הלבבות בעל־פה...

כך הכדך זו הוצך "הסבא מנובהרדוק" — כפי שכבר ביכרו בעולם היהודי אז — את תלמידיו, עבודה מלאה עשה בחיבובם, חשבון הנפש מושלם, דרישה עצמית עד קצה גבול היכולת. כך בלימוד התורה וכך בעבודת ה', בך בל אדם לחברו וכך במידות והתנהגות בין אדם לחברו.

לעומת זאת — התיצניות היתה בובהרדוק בתחרית הסולם. תלמידיה לא נתנו לב למראה חצוני כלל, הם בזו לכל עניני העולם ולהתהדרות שעניינה מציאת חן בעיני הדרוב. "קידוש ה'" — אמרו הנובהרדקאים זחה רק עבודת האדם והתעברותו על יצרו הרע. הפנימיות עיקר והחצוניות טפל, הנוף הוא הלבוש לנשמה אשר בעורתו מקיימים את התורה והמצות, אולם בשום אופן אינו עיקר, ולכן אין לשים לב לחדישות הנוף יותר מן הדהבדה.

נאה דרשו ונאה קיימו: פת במלח תאבל, מים במשורה תשתה, על הארץ תישן — ובתורה אתה עמל — אשריך בעולם הזה וטוב לך לעולם... כך ממש, פת במלח, מים במשורה — ועמלים בכל לב בתורה, כי הם חייו ואורך ימיהו ובהם נהנה יומם ולילה.

*

כאלה היו הנובהרדקאים, ולקבוצת בחורים צרים ומשונים מעין אלה, מתלחזה עתה יזמנו צעיר בן אחד עשר אשר בענה לשם יעקב ישראל, יחד הם מתרחקים מעולם של ילדות, מאהב אהבת, מאחים יקרים... הם הולכים לישיבה — לישיבה השונה והנפלאה.

יעקב ישראל משתולב יפה בישיבה הקטנה אשר בעיר נובהרדוק, עד מזרה הוא מתרגל לשגעון החיים: והעת בו יומם ולילה, הוא מתחיל לצעד בשדוחיר לעולם האמיתי — ויותר על כך, נפשו של הסבא בקשרת בנפשו של הנער.

"לאחר אים צו רחה" — "הניחותו לנפשו, נער זה עד היהה מנדלי ישראל ומנחימי" — כך בעה הסבא למשניח החיתני בישיבה, אשר התאחן פעם על הנער שאינו מקדיש מספיק זמן ללימוד המוסר, ואף הנאון הצדיק רבי אלחנר שמואלביץ (אבי של הגר"ח שמואלביץ ראש ישיבת מיר) ששימש אז כר"מ בישיבה לצדו של הסבא הזן על הנער: "מובחתני בנער זה שיהרה הדראה בישראל".

אחרי שנים רבות בחודש סיון שנת תשביג כאשר המסוט שהועלה את עצמותיו של הסבא מרוסיה לארץ ישראל הניע לשרה התעטפה כלה באיחור בימים הששי שמך לכניסת השבת, שולה מרן זיע"א את מאות המתחתים ברחובה, לביתם, בדי שלא יבטלן עוגב שבת, ואילו הוא מתעדד להשאר בשדה התעופה לבדו בדי לשמור על האיחן במשך כל יום השבת, והוא מתבטא:

"לי אין בירידן אחרת בי הדי ממנו מחדי הדבי קדוש זה למרחי תורה ויראה"...

לימים, יעקב ישראל הקטן גדל היה, אך בחרי הישיבה הבירו את גדלותו והערוצו את "הסטייפלר" — בפי שבנו אחרו בחבה — בבר בימים ההם.

הבחורים שוכי להביאו מבית אמו אל היכל הישיבה, לא ביטלו את הדישו, בהזדמנויות רבות מעב להתבאני בי הם הם שהעלו בחבתם את דג הלידתן, הם שבנו להביא את מי שעתיד להיות גדול הדור בדר האחרון לישיבתם, את מי שעתיד להיות "איש האלקים" — לבין הנובהרדקאים.

פעמים כלב בבל מחצית השנה היה הנער יוחר לביתו בהרוסטייפל בדי שלא להכביד בהוצאות למחותיו על אמו העניה, ואילו לתגמת הר־מצה שערכו לו תבריו בישיבה ביום ט' תמת שנת תרע"ב, הניעה אמו לנובהרדוק בדי לברך את בחו שהתמסר כולו לתורה ועבודת ה' בברכת מזל טוב חמה.

כל הזכויות שמורות למסבה

גאולת עולם

(המשך מעמוד ו')

ולא אוסיף לדדש עוד". היתה זו כפה"נ שנגה היוצאת מפי ביקש לשים לב לדיבוריו כי "זו הדרשה האחרונה ששמעתם מפי השלים, כעבור ימים אחדים נפל למשכב, חלה אנושות, ותשדפה לו שעתו מלעלות לארץ חמדה. ביום כ"ח בסיון תרפ"ו השלים את נפשו הגדול לאלקים. צדקה עשו בני משפחתו אחריו בשעתם, ביחמתם לחמות הרבים בחיבודיו הקדושים, שהאירו עיני חבמים בהלכה למעשה, ועיני צורבים ובצלי תורסין בסוגיות. צדקה עשה אותו הגרשי"ב סופר לאור"ם שהציל מתחום הנשיה והגיש לנו את ספר הדרשות, ספר רב מדה (380 עמ' גדלים כפולים מורים) שיש בו בדי לפרנס רחו כל שחודיי תורשיה בדבדי אגדה המושכין את הלב ומפשטים מתוכו כל עקומותם. יישר חילו.

א. ספרן

הגרלות והפתעות
היכן
בבזאר הגדול
פרסים במותרה בעמ' לוח

פאות אלגנט
מודיע על
פתיחת קורס
מזרז ל־3 חדשים
לפאנות ותספורות מיוחדות
הסלון פתוח ללקוחותיי הוכבדות
בין השעות 8-5 כל יום
ולפי הזמנה בטלפון 867666
רחוב ג' 1317/3

הבל לבן
ירושלים, מאה שערים 7
משחק זכרון חנוכי
משחק דידקטי מרהיב ביופיו מעולה באיכותו
עושי מפלסטיק קשיח
במחיר מבצע!

מכירה שאסור להחמיצה
בגדי תינוקות יחודיים
עמדה עצמית אקסקלוסיבית
בואו לראות ולקנות
הסכירה במוצש"ק כ"ח בסיון בדרי דברי יחזקאל 3, בית וגן, ירושלים, דירה 1
בין השעות 11.30-9
ובימי השבוע בתאום טלפון 02-422431

המודיע השבוע

אנו פוגשים

מראיינת שולמית

פגשנו אתן בעיצומן של החזרות לסטיבת הגמר. קבוצת בנות, מסיימות כיתה ח', בירושלים. לא אמרנו להן שהדברים מיועדים לפרסום בעיתון — ולכן הן שוחחו בחופשיות וללא מעצורים. משום כך, נחליף רק את שמן הזיהן בשמות בדויים, כדי שלא לגרום להן לחשיפה בלתי־מתוכננת.

— האם אתן עסוקות לגמרי בחזרות, או שאתן זוכרות את הסיום הקרב ובא? — שאלנו.

הן אפילו התפלאו על השאלה — זוכרות, ועוד איך: הן השיבו. אורבא, העובדה שסדר־היום שונה לגמרי מן הרגיל — גורמת לנו להרהר מדי יום בזה שאנו בעצם בימים האחרונים בבית הספר. גם האווירה בשעת החזרות היא אווירה אחרת מאד מזו שאנו רגילות אליה — וגם היא תורמת לתחושת הסיום.

— הפרידה קשה לכן? התשובה היתה כמעט אחידה: מאר מאר. מדוע? — שאלתי. הן התקשו בניסוח אותר: בבר קטן סמוך לממל מצא לו האברך מקום מתאים ובו קבע לו דירה קטנה. תוך ימים אחדים גם נמצא מי ששמח לעזור לו לבצע את מחשבתו ולהגיש לו בכל־יום מעט אוכל ומשקה מדי יום. ושם בחיותו בדד עם נפשו ועם ספרים, כאשר גם הראגה לקום נשמי לא זוהלה עליו, הצליח בתכיניה, בתוך זמיה קטן עלה בידו לחבוק עולם ומלואו עליה קשה לנו להפרד מכאן".

התפלאתי. וכי לא היו בבית־הספר רבדים שלא אהבתן? אסתר אומרת בהחלטיות: "היו, בודאי שהיו, אבל זה לגמרי לא קשור". דבורי מוסיפה על דבריה: "גם בבית ישנם רבדים נעי־מים יותר ונעימים פחות. נו, אז לכן מישהי לא אוהבת את ביתה? בית ספר הוא הבית השני שלנו. אנו מבלות בו כמחצית מן הזמן שאנו ערות בו".

הדי השירה בקעו מכל עבר. בנות מסוי־מות ערכו חזרות־עצמיות למחול. האח־דות הכינו תלבושות למסכת. התענינו במסיבת־הגמר, ושמענו שהיא תערך במתכונת רחבה באולם הופעות. "זו נראית לכן צורה מתאימה לסיום בית הספר?" — שאלנו. הן השיבו כמעט במקהלה: "יש לזה חסרונות, האי־וירה במסיבה כזו היא לא מספיק אישית ולב־בית, אך בכל זאת הצדענו אותה". מה משמע הערפנו? — "התייעצו גם איתנו וגם עם אמהותינו בקשר למסיבה". תיזך של הפתעה הופיע על פני "בכלל", — הן הוסיפו כשהבחינו בנו, "בית הספר שלנו הוא רמר־קרטי מאד. מתחשבים בנו בכל ענין, שומעים גם את דעתנו, מסבירים לנו התלמות זו אולי אתת הסיבות שאנו חשות כאן כבמשפחה גדולה".

באיזו תחושה אתן צועדות לסמינר? — "התענינתי. הבעות הפנים הרצינו מיד, הופיעו גם כמה קממים על המצח. לאה ענתה ראשונה: "אנחנו מפתרות". בתיה אמרה: "מתחושות מאד מאר". ניטי השיבה תשובה יפה: "הן צוד־קות, אבל מי שעזר לנו להגיע ער כאן — יעזור לנו גם בהמשך". ועל דבריה הוסיפה צביה: "בעצם, בבית ספר הכשירו אותנו לצעוד הלאה בצעדים במותים — וככל זאת..." מה כל כך ספחיד אתכן? — שאלתי. התשובות ניתכו עלי: "הלימודים הקשים", "העומס", "העבודות", "המורות התדשות", "הבחינות", ומעל לכל: התברה. "יש לנו כיתה נהדרת, ותבל מאד שהיא תתפרק. במיתד כשפניו מוע־דות לשני סמינרים, ופי־רושו של רבר שיש בנות שכמעט תיפרדנה לגמרי.

יש בדעתכן לשמור על קשר ביניכן? "בוודאי" — השיבו חלק. "לא נראה לי שזה ילך" — אמרו אחרות. "נחכה ונראה" — סיימה נתמה בחיוך.

איך תבלינה את ימי החופשה? — הן סיפרו על מתנה לשבועיים, על תכניות משפחתיות, ובעיקר — על הכנה נפשית לקראת הסמינר. "עכשיו אנחנו בעמסי, אתר כך נהיה בסמינר, התופשה היא בדיוק הזמן של ה"באמצע" צריך להתכונן להתחלה התדשה".

פניתי לדרכי, והשיחה (שהיתה ארוכה בהרבה מן הכתוב) הותירה בי רשמים רבים. אכן, מתיל אל תיל.

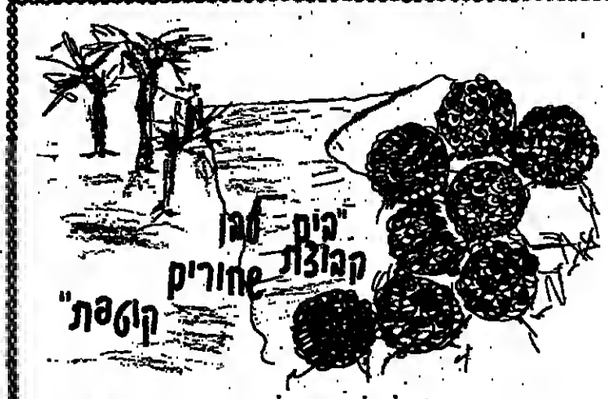

נשים בהנשות

בדרומו של המשולש האפריקני שוכנת מדינה גדולה ועשירה, מדי פעם כש"חם" שם היא עולה לכותרות. אם אשאל אתכם מהי המילה הבלתי מובנת הספודסמת ביותר בנושא, אתם תענו בודאי: "אפרטהייד".

כדי להבין אותה נסקר בקצרה את המצב החברתי, המדיני והכלכלי של דרום אפריקה.

דרום אפריקה היא מדינה עשירה במחצביים 2/3 מן הזהב הנכרה בעולם נכרה בדרום אפריקה (מחוץ לעולם הקומוניסטי). היא מייצרת יהלומים לתבשיטים יותר מכל מדינה אחרת, יש בה מכרות גדולים של אורניום, פחם, ברזל ופלטינה. לא פלא איפוא שהיא אחת המדינות המתועשות ביותר בעולם. גם החקל־אות חופשה מקום חשוב בכלכלה, מגדלים שם בעיקר חיטה ומיני דגן. האקלים הנח של דרא"פ מתאים לגדולי הדרים ועצבי יין. שמורות טבע מרהיבות עין מתפרשות ע"פ שמחים נרחבים וחיות בה מסתובבות בהן חפשיות. לכאורה מדינה עשירה ומפותחת שחייה צריכים היו להתנהל על מי מנוחות אלא שכאן נכנסת לתמונה הבעיה החברתית. כ־21.5 מיליון תושבים חיים בדרא"פ, מתוכם כ־15 מיליון אפריקנים שחורי עור, 4 מיליון לבנים ו־2.5 מיליון צבעוניים — ילדי חעורבת. הלבנים מהווים כ־1/5 מן האוכלוסיה ואף על פי כן הם השולטים במדינה. הם יושבים ברב שטחה של המדינה ואלו לאפריקנים הוקצו אזורים מסויי־מים הנקראים "בנטוסטנס". חלק מן האזורים הללו הוא אמנם פורה אבל חלקם האחר יבש או הרוי וקשה לעבוד. ה"בנטוסטנס" מפגרים מבחינה כלכלית וכיון שקשה למצא בהם פרנסה, נאלצים רבים מן הגברים לגור בערים שנבנו עבורם בסמוך לערים הגדולות, או בחוות שבהן הם עובדים. כך קורה ש"שחורים" רבים נאלצים להשאיר את נשותיהם וילי־דיהם למשך חודשים ב"בנטוסטנס", ולחפש פרנסה במקומות אחרים. ל"שחורים" אין זכות בחירה בערים אלא רק במולדת שלהם וגם שם רוב הערים החשו־בים נמצאים בידי ה"לבנים". לאפריקנים אין יצוג בפרלמנט וממלא הם אינם יכולים להשפיע על הנעשה במדינה בדרך פוליטית. לאור כל האמור לעיל מובן על מה ולמה מתקוממים השחורים.

נקודה נוספת, חשובה ויסודית היא מדיניות ה"אפ־רטהייד" — הפרדה של הממשלה. הממשלה הדרום אפריקנית טוענת שעמיה השונים לא למדו לחיות אלו עם אלו וע"כ צריך להפריד ביניהם וכך יחיה כל עם את חייו שלו, לאמיתו של דבר זהו מנגנון שמקנה ל"לבנים" לשלוט על ה"שחורים" למרות שהם המיעוט.

ה"שחורים" מפגינים שוב ושוב כדי לבטל את ה"אפרטהייד" והממשלה יוצאת נגדם בידי קשה. נהרגים ונפצרים. בהפגנות אלו, מדוע א"כ לא נכנעת הממשלה לתביעותיהם? התושבים הלבנים חשששים שכאשד יקבלו השחורים זכויות הם ינקמו בהם על כל אותם שנים של עשק ולכן הם שומרים על מעמדם. העולם הדמוקרטי "רחף הצדק" מפרסם חדשים לבקרים הודעות גינוי, יש מדינות שנוקטות בעצומים כלכליים נגד דרא"פ ויש מדינות שמבחינה כלכלית לא כדאי להן והן מסתפקות בהצהרות. על אלו נמניה ישראל. לישראל סיבה נוספת שלא לצאת בחריפות נגד ממשלת דרא"פ והיא 120,000 היהודים הישבים שם. במקרה ה"שחורים" יעלו לשלטון נשקפת ליהו־דים אלה סכנה. כיהודים מאפינים ברור לנו שכל מה שקורה בעולם קודה למצן עם ישראל, מעניין לדעת מה סומנות ההתפתחויות בדרא"פ לעם ישראל.

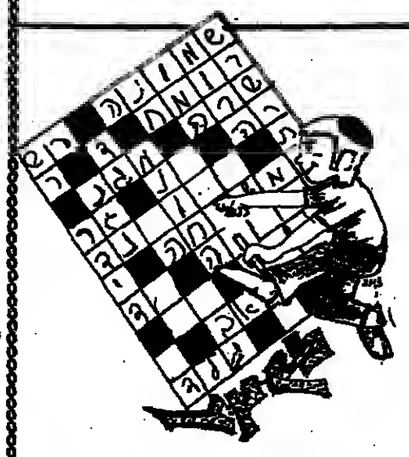

כּוֹתְבִים וּמוֹחֲקִים, מוֹחֲקִים וְכוֹתְבִים
הָעִפָּרוֹן מְתַכְרְסֵם, עוֹד רֶגַע חוֹשְׂכִים
הַמַּשְׁבְּצוֹת מְתַמַּלְאוֹת הַשְּׁאֵלוֹת נִפְתָּרוֹת
הַהַגְדָרוֹת הוֹלְכוֹת וְנַעֲשׂוֹת בְּרוּרוֹת.
כְּבָר נָמְרוּ עִם כָּל הַפְּלִים הָאֲרֻכּוֹת
נִשְׁאָרוּ רַק מָצַע מַשְׁבְּצוֹת רֵיקוֹת.
אַךְ אוֹהּ! תֶּקַע! הַמִּלִּים הַקְּצָרוֹת
הִתְחִילוּ לְגָרוֹם פֹּה צָרוֹת צְרוּרוֹת.
אֵין בְּרֵירָה, רַק לְמָחֹק עוֹד וְעוֹד
לַחְשֹׁב מֻחָדָשׁ, לְהִתְאַפֵּק מְאֹד
כִּי גַּם מִלָּה קְטַנָּה וַאֲפִילוּ חֲלָלִים
בַּתַּשְׁבֵּץ מָקוֹם וּפְלָאוֹת מְחוֹלְלִים.

רגע, חושבים!

חשבו, פתרו, ושלחו למערכת "המודיע" רחוב יהודה המכבי 5, ת"ד 1306, חושבים" 21. בין הפותרים נמנה יונרלו פרסים.

1. מחצית החבית

לפנינו חבית שקיבולה אינו ידוע. היא מלאה מים עד שפתה, והטל עלינו לרוקן מתוכה מחצית המים, לא פחות ולא יותר.

לשם כך הועמדו לרשותנו 3 משוחות, המכילות 7, 19, ו־32 ליטר. מותר לנו להעזר בכלים אלה, אך איש אינו ערב לנו, כי התביעה הגדולה מכילה מספר עגול של ליטרים. — יתכן ויש בה 140.28 ליטר, או אפילו... 127.333 ליטר!

בסוד נודע לנו, כי תבית כזאת מכילה לכל הפחות 100 ליטר, ולכל היותר 150 ליטר. ובכן — מה לעשות?

רמז דק: כמה שפחות חשבון, וכמה שפחות "לשבור את הראש": כך תמהרו לפתור!

2. אני, שכני ובנו

אני: אדוני השכן, בן כמה אתה?

שכני: מספר שנותי — כמספר שנות בני, בהיפוך הספרות.

אני: אין זה אומר הרבה — יש לכך המון אפשרויות!

שכני: ובכן — אחן לך רמז נוסף: לפני 5 שנים, הייתי גדול מבני בדיוק פי 4!

אני: חכה רגע! אם כן, אתה כיום בן...

— בן כמה?

3. 2 × 2

עיינו בפרשת השבוע ומצאו:

א. שלושה פסוקים שמופיעה בהם אותה מילה פעמיים. באחד — ברציפות. בשני — בהפסק.

ב. שני מאכלים שאינם מציקר הסעודה. האחר — לתיבול.

השני — לקינוח או פיצוח.

ג. שני צמדי מקומות לגידול מזון.

אין מתירות ופותרים, כי בכלים 17 לא היו חידות אלא ציורים בחורים.

החינוך העצמאי אינו נהנה מ"הקצבות אדירות"

המישנה למנכ"ל הרב שמואל ויגברג דוחה בתוקף את השיסוי הדמיוני נגד החינוך העצמאי ההולך ונדל — על אף התנאים הקשים שבו הוא מצוי בראיון לסופר "המודיע"

החינוך העצמאי נמצא בקו של עליה, גדל מספר התלמידים וגם מספר הכיתות גדל גם באחוז היחסי בתוך מערכת החינוך הכוללה בישראל. עובדה זו היא לדעתי ומשמשת נושא לקנאה מצד גורמים שונים המנסים ברוכים שונים להבאיש את ריחו ולקטרג עליו, כאילו נהנית המשלה כלפיו ביחס של אפלייה לטובה מצד משרד החינוך והרשויות המקומיות. הנושא הועלה לאחרונה על ידי דוברים מצד החינוך המסלכתי לדבריי העלילה, כי החינוך העצמאי נצבר, בקהילות אדירות, והחינוך הוא הנכון, יש לנו תביעות גדולות ממשרד החינוך התרבות, החובעות פרסום בהזדמנה במסמך שהוגש לפני כמה חודשים לפני שר החינוך והתרבות מר יצחק נבון, במסמך זה התרעמו על כך שמערכת החינוך העצמאי נבנסה ליגע, גרעון תקציבי עצום, גרעון המוחה גדל כבר המקשה על המשרד לתפקד כראוי.

במסמך מציגים המנהל הכללי של החינוך העצמאי הגיר שרצ גרוסבארד, שבקהילות אלו ממשרדי הממשלה ומהרשויות המקומיות" נאמר כי קיבלו 1,500 שעות. שבועיות זאת נוסף על 2,500 שעות. שבועיות זאת מצד ציבור עתידי ההוראה. כל זה נעשה כדי שהחינוך העצמאי יוכל לתת לתלמידיו מידב השעות ללימודי קודש.

ואין זו המעמסה היחידה שמפלה על ראשו של החינוך העצמאי. איש שיחנו רחה בשאט נפש את הסעה, שהמשלה הממשלתית מזרימות "הקצבות אדירות". החינוך העצמאי נבנה, אומר הרב ויגברג. בחינוך העצמאי אין הרב הראשי של שר החינוך, ולא אחת הבטיחו לחקן עוול זה כהדרגה, אולם ההבטחות לא קוימו. שיש עוד שתי סיבות לגרעון הגדול מצד הרשויות המקומיות שלא העבירו להינוך העצמאי בזמנו את הכספים שנהן הוא נזקל. מערכת ההסעות של תלמידים גדלה אף היא, כיון שאין הוא יכול להחזיק בתי ספר בכל ישוב ויישוב, ולפי הצורך יש לנו תביעות ממשרד החינוך התרבות להסעת תלמידים לבתי ספר מרוחקים.

בסמך מצביע המנהל הכללי של החינוך העצמאי הגיר שרצ גרוסבארד, שבקהילות אדירות, בקהילות המגיעות אליו ממשרדי הממשלה ומהרשויות המקומיות" נאמר כי קיבלו 1,500 שעות. שבועיות זאת נוסף על 2,500 שעות. שבועיות זאת מצד ציבור עתידי ההוראה. כל זה נעשה כדי שהחינוך העצמאי יוכל לתת לתלמידיו מידב השעות ללימודי קודש.

ואין זו המעמסה היחידה שמפלה על ראשו של החינוך העצמאי. איש שיחנו רחה בשאט נפש את הסעה, שהמשלה הממשלתית מזרימות "הקצבות אדירות". החינוך העצמאי נבנה, אומר הרב ויגברג. בחינוך העצמאי אין הרב הראשי של שר החינוך, ולא אחת הבטיחו לחקן עוול זה כהדרגה, אולם ההבטחות לא קוימו. שיש עוד שתי סיבות לגרעון הגדול מצד הרשויות המקומיות שלא העבירו להינוך העצמאי בזמנו את הכספים שנהן הוא נזקל. מערכת ההסעות של תלמידים גדלה אף היא, כיון שאין הוא יכול להחזיק בתי ספר בכל ישוב ויישוב, ולפי הצורך יש לנו תביעות ממשרד החינוך התרבות להסעת תלמידים לבתי ספר מרוחקים.

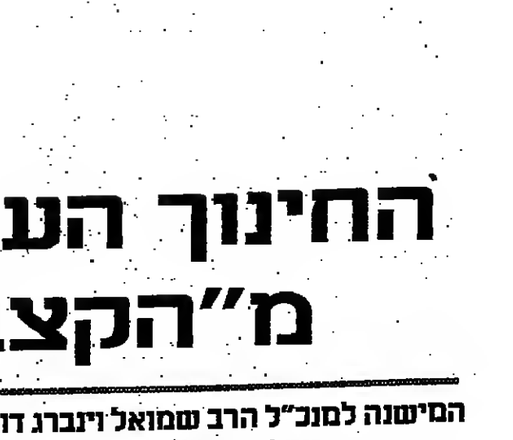

יחנן לפער על פי דרכו

של החינוך העצמאי הגיר שרצ גרוסבארד, שבקהילות אדירות, בקהילות המגיעות אליו ממשרדי הממשלה ומהרשויות המקומיות" נאמר כי קיבלו 1,500 שעות. שבועיות זאת נוסף על 2,500 שעות. שבועיות זאת מצד ציבור עתידי ההוראה. כל זה נעשה כדי שהחינוך העצמאי יוכל לתת לתלמידיו מידב השעות ללימודי קודש.

ואין זו המעמסה היחידה שמפלה על ראשו של החינוך העצמאי. איש שיחנו רחה בשאט נפש את הסעה, שהמשלה הממשלתית מזרימות "הקצבות אדירות". החינוך העצמאי נבנה, אומר הרב ויגברג. בחינוך העצמאי אין הרב הראשי של שר החינוך, ולא אחת הבטיחו לחקן עוול זה כהדרגה, אולם ההבטחות לא קוימו. שיש עוד שתי סיבות לגרעון הגדול מצד הרשויות המקומיות שלא העבירו להינוך העצמאי בזמנו את הכספים שנהן הוא נזקל. מערכת ההסעות של תלמידים גדלה אף היא, כיון שאין הוא יכול להחזיק בתי ספר בכל ישוב ויישוב, ולפי הצורך יש לנו תביעות ממשרד החינוך התרבות להסעת תלמידים לבתי ספר מרוחקים.

גידול במספר התלמידים הפתיחה ב־2000 ש"ש

"על אף הגידול במספר התלמידים והכיתות הפתיחו לנו 2000 שעות שבועיות", מציין בהחמרמרות הרב ויגברג, קבלנו את הגזירה מחוסר ברירה במסגרת הקיצוצים שיקצץ משרד החינוך במערכת סלו. היאך אפשר לומר שמדיים לנו הקצבות אדירות. בתוכיר המפורט שהוגש לשר החינוך התרבות יצחק נבון, מצ־ ביע המנכ"ל של מרכז החינוך העצמאי הגר"ש גרוסבארד, על כך שבתקציב הפעולות שמשרד החינוך מעיד לחינוך הממלכתי, חלקו של החינוך העצמאי הוא מיעוטי, ומעט ללא כל יחס לחלקו של החינוך העצמאי במערכת סלה. לעומת היחוי מחמשה אחוז במערכת כולה מקציבים לו הקצבה לפעולות בשיעור עלוב של 2,701,7 אחוז מתוך תקציב הפעולות, ולפי חשבון זה מגיע לו תוספת תקציב בסכום של 2,426,243 שקל חודש. עובדה זו גורמת שפעולות חנוכיות רבות נמנעות מהחינוך העצמאי בגלל חוסר תקציב. תלמידי החינוך העצמאי אינם יכולים ליהנות מהן כבל ילדי ישראל, כך יוצא שהפ־ עולות החינוכיות עם תלמידים, מורים חדרים יוצאות מקופחות בגלל הסוד תקציב. לחוכיר צדופה רשימה ארוכה של פעילות שם־ תוקצבת על ידי המשרד לפי מספר התקציבים שמסחבמת בסכום של 85 מיליון שקלים.

הרב ויגברג מוסיף להדגיש, שהחינוך העצמאי מקופח במיוחד בנושא הביני הפיתוח, קיפוח זה נמשך לאורך שנים רבות, ולא פעם אחת הדגיל בכך ראשי משרד החינוך, ולא אחת הבטיחו לתקן עוול זה כהדרגה, אולם ההבטחות לא קויימו: הקיפוח נעשה בעיקר מצד הרשויות המקומיות שלא העבירו לחינוך העצמאי גם כספים שמפעיל הפיים הועיד עבורו.

עד היום הזה יש מספר בתי ספר שמתלבטים בקשיי היחוי, ויש כבר מספר מקומות בארץ שבהם לא יוכל החינוך העצמאי להקים בתי ספר לבנים, אולם לא על חשבון הקציב המג־ ה הוא עושה זאת. חלק גדול מן האנשים על דעתם כך שהם גם מפרבבים מן בשאינו מיב כדי ליצור אוירה עירנת וחדשם שלילי בציבור. אולם, הוא בטחו שראשי משרד החינוך התרבות המצויים בנושא לא יזיו מושפעים ממסע הסתה זה, שמצא לאותדה את ביטוי הוחיף בכלי התיקשורת שר החינוך התרבות מר יצחק נבון שבדאי למד את הנושא מפי העוסקים בו במשרד ולפי הפידוס בהחלט שהוגש לו לפני כמה חוד־ שים, יגיע למסקנא, שלא זו בלבד שהחינוך העצמאי אינו מקבל יתר מאחרים, אלא אף מקופח וסובל מאפלייה שיש לתקן אותה.

הוא מביע גם תקוה שהציבור החדרי, שהוא חייב כל כך הרבה לחינוך העצמאי, שהציל דוחות רבים והחזיר עטרה לישנה אצל רבים, ידע שעלילות הדברים נב־ עות מקנאה המטפחת שנאה, וידע את המחויבות שלו לחזק מבצר גדול זה של תורה בארץ ישראל, כדי שיוכל למלא את המשימה הקדושה שהוטלה עליו על ידי מיסדיו גדולי הדור הקודם.

מפי עולמים ותקופות

בצלאל לנדוי (מאמר שלישי)

אגודת בני תורה מתיצבת למערכה נגד העתונות החילונית

פעילות נמרצת על צבינן החיים הצבוריים — הר"מ בלויא קורא להצטרפות הצעירים — נסיונות לחדש "בית ועד לחכמים"

פעילות נמרצת על צבינן החיי־ ים הצבוריים — הר"מ בלויא קורא להצטרפות הצעירים — בנסיונות לחדש "בית ועד לחכ־ מים".

פעילותה של "אגודת בני תורה" ולידה "כיח ועד לחכמים" היתה גיכרת במשך שנים מספר. היה זה מבני שהשאלות הראשו־ נות שנידנו על ידם היו בעיות הלכה, כמצוות התלויות בארץ וביהושלים. אולם האגודה ראתה מצדך השעה להדגיק גם לבעיות מדיניות החלישה על צעדים שיש לנקוט בהם במערכות הצבור דו־ צנין לשבחה שעוד לפני כשמונים שנה הבחינה בסכנת העתונות החילונית והחלישה לצאת במער־ כה נגדה.

כאז כן עתה נטלה העתונות החילונית חלק פעיל בהסתת הצ־ בור נגד ערכי הדת, ובייחוד ה"ה שקפה" (הוא עתונו של בן יהודה וסיעתו: "כאשר כח ההשפעה מ־ תגבר והולך, וסיבת המלחמה בחי"ל היתה זו חקפת המלחמה של רוסיה — יאפאן במזרח הר־ חוק; הסב כי במעט כל יהודי עיה"ק קוראים אותה, ועייז מת־ פשטה בתוך ההמון רוח הכפירה וח"ל והעוזת נגד הרבנות וירא־ה: לכן מציעים כעת להשתדל להוריל עתון שבועי לפי רוח דתינו ולפי רוח העם היושב בירושלים עיה"ק ועל ידי זמנעם קוראי ה"השקפה" עד שלא יבוא בקהל ה' עוד עד עולם". הנהלת האגודה החלישה איפוא ביום כ"ח אדר תרס"ח "להשתדל להוריל עתון יומון בעיר קדשינו ללחום כנגדם".

כאמצעי זמני "החלם לדבר בזה עם הוריי"ר פרומקין שישתדל להוריל את ה"הבצלות" בכל שבוע כלי עיכוב, ואם יצוך להשתדל בועד הרבנים ובועד הכללי של־ תמכהנו בחמיכה שבחית, כדי שיוכל להחזיק מעמד".

בין ההחלטות שנידנו ב"אגר־ דת בני התורה" היו כאלה שהוד־ וק כאשר קרא לי בשלישית נעניתי להחמה, והסברתי לו שאני מרחיק מן המחלוקת, ואיני רצה שהזיה מפרי קשיים אובייקטיביים, הוא בשעת הלימוד למערכת הסעות סק־ רוב ומחוץ, זאת בעקבות דרישות מצד ציבור הורים גדול המעדיף את החינוך העצמאי על כל מערכת אחרת, לא בגלל התנאים הפיסיים, כי אם בשל אופיו ותוכנו הרוחני. הורים שהתאכזבו מתוצאות החיי־ נוך כמערכות אחרות, הגיעו למ־ חשבה, כי רק בחינוך תורני השם באלפיים שעות שבועיות, הוא קובע "בהלטיות, אין כל שהו

מפי עולמים ותקופות

שבין בני התורה בירושלים מדשו גם לעסקנות בשיטה שהיא דרושה ורצויה, אולם לפני כן יצאו למ־ ערכת התלמה, לבירור הנשא. שתי הקונטרסים שהוכרו מהכ־ חים איפא כי הנרא ופשטיה, וכ־ דברי חז"ל בסמ' הוריות י"ג ע"ב לגבי ביח שמאי וביח הלל "אלו ואלו דברי אלקים חיים", ואכמ"ל.

על פעילות אגודת בני תורה ובית ועד לחכמים

...הר"מ כלויא מוכיר את "אגודת בני תורה" בסקונתיו בשני פר־ קים. בפרק על "ראשית פעילותיו הצבוריות" הוא מוכיר את "אגודת הסתרים" של לומדי תורה, שהיתה פעילה עד כדי כך שלא היה לה שם, והוא מוכיר את התקבלותו לאגודה "לא אשכח את ההשפעה הרוחנית שקיבלתי בשיבה עילאית כשנבחרה והצעיר באיכות, כי כולם היו מבחירי גדולי ותורה והעסקנות הוחדית בירושלים".

הרמה שניהל את מערכת התעמו־ ה הנגדית להגנת כוללות הפרו־ שים כנגד מסע התעמולה של כוללות החסידים. הר"מ מרש הצליח לסכל את מינויו של פינס, איש תרמם של גדולי ירושלים, מפני שנתן יד להתפתחותם של אליסלך פולמאן ורבי יואל משה סלומון וכר.

"לא עברו אלא שלשה חדשים ומעמדו זה נתגל למערכה נגד הי־ פרמה. בישיבה "אגודת גדולי תורה" פיתם ר' אדר שני דיחוו רבי יצחק נחום לעורי כי הגיעה לידיו ידיעה על שיירת אוחזים בעלי השקפות ריפורמיות הועומדת לבקר, בנוסח הדברים שנרשמו בפרוטוקול: "מגמת פני האורחים מהנערוך היישלאכר. הבאים לסייר את ארצנו הקדושה, להחליף שולל את רבני צידנו ולהוציא מאתם דברים כתובים לטובת זכ־ ויות צדק המתקנים ריפורמה בתורה".

למרבה הפליאה לא נכתבו הדברים בשנת תשמ"ו אלא בשנת תרס"ה, וכבר אז ניטו הריפורמים לנערץ את צפריהם בארצנו הק־ דושה, למולנו הוניעבו חברי "אגודת בני תורה" במערכה, וכבר באותה ישיבה החלם לנקום צע־ דים להכשיל אותם ולמנוע את ביצוע זממם, וירושלים לא נפגעה. הרי ההחלטות הרשומות בפרו־ טוקול "החלם להשתדל ויקף ע"י חברנו הר' נפתלי פרוש אצל הגרש"ם שלא לשלוח להם ליפו מכתב "ברוך הבא", וגם חברו הוריי"ר לעזרי ישתדל אצל הריי־ דים ואנעמלר שילך גם הוא וידבר בזה עם רבי שמואל סלנטר. "השתדלותינו עלתה לנר־ מציין ושם הפרוטוקול.

המערכה למנוע מתן דרישת רגל בארץ לריפורמה, איננה לצ־ ערנו, ענין להיסטוריה בלבד, אלא שהפכה להיות אקטואלית כאותה מחיזות המלחמה הנוכחיות שאנו נאלצים לעמוד בהן ונעמוד בהן בסייד.

למיטי זה, היתה חשיבות גם בשנים הבאות, כאשר הנצנה מר עמדותו של מיכל פינס לפקיד מטעם הערב הכללי למלחמה חרפה שניהל את ההגנה לו לקבל את המינוי, ועל כתב המינוי חתמו כל גדולי ירושלים ונציין במיוחד את רבי יצחק בלאוער, רבי ליב רא־ שקעס, רבי מתם ואנתמקי (מנהל ציון חיים לפני הרי"ם סוקצינסקי) ולידם מתתי כל הכללים, רבי אליסלך פולמאן ורבי יואל משה סלומון וכר.

אגודת בני תורה

(המשך מעמוד ה)

מעשים של היום הם צרי עמל מעלילו של "הבית ועד ההוא".

צעירי בני וישיבות נקראים להחזיר עטרת התורה לירושנה

לאחר שנים מספר שכחן גילוד האגודה פעילות נמרצה ופעולתד היתה ניכרת בירושלים חל רפיון מסויים. היה זה בשנת תרס"ח-תרס"ט, כנראה, לאחר שבמד מוסדי האגודה הפעילים ביחד הגיעו לעמדות צבוריות נכבדות מזמן לזמן נפשו נסיונות להחיותה את פעולותיה, וכאחד מנסיונות אלה יש לראות את קראתו של ר' מסה בלוא להחזיקת המסגרת, ולכלול כתובה גם את הצעירים שבין כני הישיבות:

זה המאמר שפירסם פיתבצ"לת" ביום ט' אייר תרס"ם (כלול כמכתבי רבי בלוא שהופיעו בהוצאה משאטים (עמ' 39) הוא פותח בדברי כבושים: "צעירים יקרים, אנחנו באים לדבר עמכם בגלוי דברים מעם כבושים, בלי המתר פנים, אמנם ככבדות הנגי נגשים אליכם לדבר עמכם מתוך הצפיד, אבל מה נוכל לעשות "אם אתר טובע כמצולות הנוכל להחי" זוה" אנחנו נמבצים צעירים יקרים יום יום, תחת שעלינו לעלות כמעלה מעלה נדר ממה ממה".

צעירי בני הישיכות בירושלים נקראו להעלות קרנה של תורה: "צלינו לדעת שדודנו זה שהוא דוד דעה הלוי רק בנו בצעירים פולי יכים, שכחם רב כתורה וכ" חכמה. דודנו זה שהוא ודד שהי" רים רפות הברכים כושלות הלב נמוג והצעים תועות להד פה ושם, אולי יש איזה נקודת אוד. איזה ניצוץ הנחומים שיהיה ראוי לה" רים. ולחמם, להפלות על ידד שלהבה אש קדש" ההידך לכך היא "להשבת לב אבות אל בנים ולב בנים על אבותם, דבר זה תלוי רק בנו מפני שאנחנו נמצאים בתוך אוידא דא"י המתכים".

"זאי יפתה אותנו יצרנו לאמד כלום לנו, צעירים לימים, להכנים את ראשנו לתוך דבר גדול כזה. אחרי שנמצאנו בתוכנו זקנים ותכמים נבוני דעת ואינם שמים לב לזאת כלל לא ולא. כמקום שיש חילול השם אין חולקים כבוד לתב. הוא מדגיש את הצורך להחי" דיד את עמדת התורה לישנה, להדבות השלום בין חי"ח שהם מרבים שלום בישראל, אנחנו צריכים להתעבד כפם לחזיה משפולתנו לעודר את הבחות הי" כשדונות המוב"ם של בני ציון היקרים הסטולא"ם כפו שבין בני הישיבות שבירושלים כן החדי"כה המכוכה עלינו אנחנו צריכים לפתוח חלק. ככדי שעל ידי זכלו להכנס קדי אורה של השמש ולשלוט בתוכנו הנעצרי מעפר קומי שבי ירושלים ואז "בי מציון תצא תודה ודבר ה' מירושלים".

במאמר שני שפרס כעבוד שכוע ימים, כיום י"כ באייר. קרא להרחבה המסגרת ולכלול כה גם את הצעירים, כראשית דברי פתח בשבה יחומה זד שנגקטה על ידי בני ציון היקרים עוד לפני שלש שנים לפני כן וזיק של זקוה הרי פיעה אז בלבבם הבוערת לרשפי דת קדש ובעזרה צקון שוכני סלה נפקוח הביה הזה, בקדש לתודה ולהפודה. הוא בית ועד לחכמים.

הוא חובע איפוא להדחים את המסגרת. ולא רק לכלול בו גם את הצעירים אלא גם להעדיף אותם: "יותר מזם היה לוא יסדתם מבף להבית ועד לחכמים בעד בחורים צעירים מצטיינים שעיניהם נאביר "הדהראים נתנו ריח" — אלו בחוצה משאטים (עמ' 39) הוא פותח בדברי כבושים: "צעירים יקרים, אנחנו באים לדבר עמכם בגלוי דברים מעם כבושים, בלי המתר פנים, אמנם ככבדות הנגי נגשים אליכם לדבר עמכם מתוך הצפיד, אבל מה נוכל לעשות "אם אתר טובע כמצולות הנוכל להחי" זוה" אנחנו נמבצים צעירים יקרים יום יום, תחת שעלינו לעלות כמעלה מעלה נדר ממה ממה".

צעירי בני הישיכות בירושלים נקראו להעלות קרנה של תורה: "צלינו לדעת שדודנו זה שהוא דוד דעה הלוי רק בנו בצעירים פולי יכים, שכחם רב כתורה וכ" חכמה. דודנו זה שהוא ודד שהי" רים רפות הברכים כושלות הלב נמוג והצעים תועות להד פה ושם, אולי יש איזה נקודת אוד. איזה ניצוץ הנחומים שיהיה ראוי לה" רים. ולחמם, להפלות על ידד שלהבה אש קדש" ההידך לכך היא "להשבת לב אבות אל בנים ולב בנים על אבותם, דבר זה תלוי רק בנו מפני שאנחנו נמצאים בתוך אוידא דא"י המתכים".

"זאי יפתה אותנו יצרנו לאמד כלום לנו, צעירים לימים, להכנים את ראשנו לתוך דבר גדול כזה. אחרי שנמצאנו בתוכנו זקנים ותכמים נבוני דעת ואינם שמים לב לזאת כלל לא ולא. כמקום שיש חילול השם אין חולקים כבוד לתב. הוא מדגיש את הצורך להחי" דיד את עמדת התורה לישנה, להדבות השלום בין חי"ח שהם מרבים שלום בישראל, אנחנו צריכים להתעבד כפם לחזיה משפולתנו לעודר את הבחות הי" כשדונות המוב"ם של בני ציון היקרים הסטולא"ם כפו שבין בני

לוח זמני השבוע: שלח-קרח כ"א-כ"ז סיון תשמ"ו

	יום	עלות השחר	זמן ק"ש	הנץ החמה	סוף זמן ק"ש	סוף זמן תפלה	חצות	מנחה גדולה	מנחה קטנה	פלג המנחה	שקיעה	צאת הכוכבים	
שלח	ו	3.42	5.43	6.19	9.19	10.42	12.18	5.41	6.08	7.12	7.34	7.58	
קרח	א	3.43	5.43	6.19	9.19	10.42	12.18	5.41	6.08	7.13	7.35	7.59	
	ב	3.44	5.44	6.20	9.19	10.42	12.18	5.41	6.08	7.13	7.36	8.00	
	ג	3.45	5.45	6.21	9.19	10.42	12.18	5.42	6.08	7.14	7.37	8.01	
	ד	3.46	5.46	6.22	9.19	10.42	12.18	5.42	6.08	7.15	7.37	8.02	
	ה	3.47	5.47	6.23	9.20	10.43	12.18	5.42	6.10	7.15	7.38	8.03	
	ו	3.48	5.48	6.24	9.20	10.43	12.18	5.42	6.10	7.16	7.39	8.04	
שבת	ז	3.49	5.49	6.25	9.21	10.44	12.19	5.43	6.11	7.16	7.40	8.05	

לפי אומק ירושלים — הזמנים המדוייקים הם לפי השעון הרגיל היום לפחות בשעה עם הפעלת שעון הקיץ — מתוך כוח דבר יום ביומו

בית החולים "לניאדו" בקרית צאנז

(והמשך מעמוד י"א)

מה כולל ביה"ח לניאדו

בית החולים מפעיל ביום את מחלקה הילדית — זו המחלקה הראשונה שהוקמה יצד היום בילוד בה למעלה מ-21 אלף ילדים כ"י. מחלקה נאונקולוגית; פנימית; לב — טיפול נמרץ; כירורגית כללית; עיניים; כליה — דאליזה; שתחי אורטופדיה; שתחי א.א.ב.; שתחי אורולוגיה — שבתכנית אמורים שרותים אלו להפוך למתלקות פעילות כבר בשנה הקרובה; תחי ניתוח; כתבתה משוכללות; כתלקות דנטנן מן המשוכללות כיותר — כל אלו לצד מרפאות הרן שרותי מרפא לכיה חוצים למיפולי יום.

ונהלו הרפואי של בית התולים, מופקד כירים אישיות של הפרופ' מכטו, הניתא בעלי הפקידד הקשה בצורה "צאת מגדר הרגיל. פרופ" מרים ידעי שם ובצלי מתיעץ עימים כראש המתלקות המרכ" זיות ומשפיעים עליהם מנסיונם הרב ומן הצוברה שכבר אמרו נחליט: "ככל שהרופא גדול יתר — מתלחה אליו פלאן נדול יותר".

פרופ' זה-פרא מנהל המתלקה הפנימית. פרופ' כצנלסן — מנהל המתלקה האורטופדית. פרופ' אמנך דוד — מנהל המתלקה הגיניקולוגית. פרופ' הנרי נרפלד, מנהל מת' הלב כביה התולים תל-השומר מנהל את מחלקת הלב כביה התולים "לניאדו".

ישנם עוכדות משמחות. הצר-לוח דוקא מממפרים יכשים ומפר מיסמים. ודאי אנו חמרי שמים כי אחוז התמותה בביה התולים שוראה הנגל הרפואי בעבודתו. לשיכתם. ביום הג למרמד רב-פארות זה, אשר תרם דכות לתולי ישראל ואף נתן דכוה להדת התורנית בארץ ובעולם, ששום הוכיחה כי ביכולתה לפעול גדולות ונצורות — מסגד בית התולים כרכה היא שלותה כי יהיש רפא מרי שלים". מתוך ברכה ויחולי לכ לכורא עולם. כי ימים על ימי כלך תוסיף — וזכה האדמיר שלים" לראות ולרות נחת בהנהגו עד כאת משיח צדקנו.

ברכה מעוסק לב. ניתנה מביה התולים. אנשי צותם. הנגל הר" פוא" התולים שעבדו בו אל אותו ועד נאמנים מסוד תמרן. אל האנשים אשר על הכלאכה הנומ" דים לימיני של הרבי. היה מר סידני גרינולד, יר"ד ועד הנאמנים ומרה"ח חיים אלתר ראסה — נשיא ועד הנאמנים.

ברכות, ניתן לשמוע היום, למר נפתלי מסלד מ"עיתון אריה, ש" תנגו ביום ראשון הקיהב את מעמד תמת אבן הפינה לבית הספר לאחיות, הנושא שמם. שיכבם בקרוב למבמה הקבע שלו.

היהדות התורנית בארה"ק, שולחת גם היא ברכה: להם וכל תלמיד עמם. כה לדי ושפע אחולי מוב. וכשבבית תולים עסקנן. הרי ברכה היא שלותה כי יהיש רפא ישועות לכל הנוקקים להם.

חדש

שי לי יבואנים וסיטונאים

המכירה גם ליחידים

רח' ר' עקיבא 36 פינת רח' יחזקאל

(מתחת לבנק דיסקונט)

* * *

אולם תצוגה ענק של 100 מטר

מבחר ענק של נברשות החל מ-21.90 שקל

מנורות לילה החל מ-9.90 שקל

* * *

מתנות יפהפיות ב-1.99 שקל

* * *

- סכום 24 חלקים מפרסמת מעולה במציאה רק 9.90 שקל
- קערה קריסטל יפיפיה על רגל רק 7.50 שקל
- סכום מעולה רק 14.90 שקל
- בקבוק ליין אישלקי 5.80 שקל
- סיר אמייל החל מ-2.35 שקל
- קרש חיתוך עם ידית 2.90 שקל
- מגים במחיר ענק החל מ-1.90 שקל
- שעון מעורר מיפני רק 18.50 שקל
- סכום סולידנ 23 חלקים 220.00 שקל
- מערכת אכל ל-12 איש 43 חלקים עם כפלי מרק רק 175.00 שקל
- מערכת אכל הצנזיאנ ל-12 איש רק 296.00 שקל

ועוד אלפי פריטים במחירים שטרם נשמעו

שי לי

יבואנים וסיטונאים

עקיבא 36

חדש

יריד הכיפות

רחי אשתורי הפרחי

(מול בית מיקחה באילה)

מכחר עצום לכל הוג

ולכל גיל

במחירי...

הורים יקרים!

בטרם תביאו את בניכם בברית הארוסין

פנו לאגודת דור ישרים

בבדיקת דם ניתן למנוע מחלות גנטיות ח"ו

האגודה פועלת ע"פ כרכתם של גחלי החר בארח"ב ובארץ

ביניהם: הגרש"ז אויערבך שליט"א הגר"ש אלישיב שליט"א

הגר"ש וואזנר שליט"א והגר"נ קרליץ שליט"א

טל. 02-520369, 03-792352, 02-864274

דירות ובתים

ירושלים

למכירה

★ בהר-נוף!!! 5 דוממות, נוף מרהיב ללא דמי תיוך "עידית נכט"ם. יואל 3 נאולה, 287924, 286761

★ ברמות ב', 2 דירות ק"ק 2 חדרים (02)865469

★ מקרית משה, 3½, ק"ב, דור"ש, הסקה פרטית, 3 מרפסות + מחנה, 524479

★ חייבת להמכר בהזמנה 3½, 80 מ"ר נטו, + כניסה פרטית. (02)690568

★ 2 חדרים בסטודיה המרוהטת, תנור ביום ראשון הקרוב את מעמד תמת אבן הפינה לבית הספר לאחיות, הנושא שמם. שיכבם בקרוב למבמה הקבע שלו.

★ מרמות, 4, מסודרת!!! + אור נוח וממבה קומפלט. שיוחזים כפולים. נמרש. (02)866688

★ במרכז קרוב למאה שערים 3½ מרוהטת ק"ד, כוחים מוחים + נוף 240894

★ 3 (1 קטן) ביחוקאל 42, ק"ב, שמש, מרפסת מנורה. (02)823010

★ 4 ק"ם מרכז בית וגן, בהזמ" נוח. 422439

★ בבאולה 4 + מרפסת ק"א מסודרת, ממבח אמריקאי בחי' שקם ויפה, 77,000 "דור נוף" 243021 228633

★ בממסדוחף 3 חדרים 2 מפלים, חדשה, ממבח אמריקאי משופצת, ק"ב + מחסן מחוד 72,000. "דור נוף" 243021 228633

★ בהזמנת בממסדוחף 3 חדרים קומה גבוהה, נוף מרהיב דוממת, 55,000 "דור נוף" 243021 228633

★ ממוחבת 4 חדרים + פ"א, מרפסת גדולה, ממבח אמריקאי, ממסדרת, 69,000 "דור נוף" 243021 228633

★ בהזמנת 4 + מרפסת עצקית 165 מ"ר ממסדרת, כוחים מוכים, 85,000 "דור נוף" 243021 228633

בדמי מפתח

★ בתחכמוני 3½ חדרים מרוהטת ק"ב + מרפסת 537875 עד 8.00 בערב.

★ דירת 2 חדרים + פ"א 2 מרפסות ק"ק, בסביבה דוממת (02)539183

★ בהחשמונאים 3, גינה גדולה סוכה, חנר + מחסן, 2 דור"ש כניסה פרטית (03)

להשכרה

★ הממה, לחדשים, 3 משופצת, 5 לפון, (02)528352, (02)824574

★ בית וגן 2½ ק"ב, מרפסת פתוחה ומגורה + טלפון, לפחות לשנה (02)430548

★ להשכיר לתקופה קצרה, 4, יפה, ריהום מלא + טלפון ק"א, (02)537168

★ דירת 4½ חדרים, ק"ב, במעלות דפנה, לתקופה אוהכה, (03)985970

★ 2 דירות, 3 חדרים, כניסה נפרדת מיחה, שעדי-תורה, בית וגן. 433551 (02)

★ בסנהדריה המורחבת 4 לאר נוסט, רחוט, מזגן, 816685 534143

★ באחוזת וך, דירה מרהסת, מכ"ב אב—כ"ז חשו". להתקשר בערב (02)813876

★ בסמדיה המורחבת 3 חדרים, ק"א + מרפסת סמוחת, אפשרי לתקופה אוהכה. 824232 (02)

★ במרכז דירת 2 חדרים. 2 מרפסות, דור"ש, ק"ק ע"י הים 10 שקל למיטה. 41609 (053) מ-9-7½ בבקר-לבקש את קורנפלד.

★ במרכז 3, ק"ב, מרפסת גדולה מי תמת, ל-5 שבועות. 233070

★ בירושלים, במרכז דירת 3 חדרים יפה, מרהסת קומפלט, ק"ב. 287812 (02)

עסקים

★ למכירה מלון בצפת, 40 חד' רים עם כל הציוד (1.500 מ"ר בין) באזור העיר-העתיקה, רצ" נים בלבר לפנות לת.ד. 115 צפת עבור "מלון"

עבודה

★ הנ + ילדה מחפש מטפלת קבועה בבית מסודתי + צבודה בית לחצי משרה תנאים מצוינים. 1221945(0") 231531 (02)

★ דרוש/ מבחי/ת לישיבה זד' כנית "חורב". הצעות בכתב, בציון נסיון קודם וטלפון לת.ד. 8222 ירושלים

★ דרושים 10 פרים/10 פרות, לכתיבת ספרי ילדים תנעי, לפנות בצדוף, דוגמא ת.ד. 1155, ירוש' לים

★ דרושה טבחית מנוסה למאכ' לים אשכנזים בדבר פרוסים 824414-3 לדוד

★ דרוש מכר מנוסה תרי לחנות והיטים בב"כ תנאים טובים (03)837838

★ דרושות מורות להנהלת חש' בונות וכתבנות בבי"ס ברק ירושלים חזיפה "מחשבת" (03)702864

★ דרושים סטודנטים שומרי שבת לעבודה בחופשת הקיץ ביקבים זכרון יעקב וראשון לציון נא לפנות החל מיום א' לסל' (03)942021 לאנף כח אדם.

★ לפנימיה חרדית לבנות בי' רושלים דרושות מדריכות וחוקות לפנות מלפון 815447 בשעות 5:00-7:00 ; 9:00-1:00

מטפלות

★ דרושה ממפלת לפנה"צ עם עבודות בית קלות בתנאים טובים (03)783875 (03)792290

אבדות

★ נאבדה בשבוע בירושלים מענפה עם מכתם כסף. המוצא מתבקש לפנות לסל' 240431

תריס נוי

ביצוע מעולה של כל עבודות אלומיניום

מתן יעוץ ללא התחייבות

זכור!

אם יפוי ואיכות רציתה לתריס נוי פניתה

03-768838

בני ברק

למכירה

★ 2 חדרים גדולים בחי' דוגלו, דחם מזרח. 786421 (03) מיחם א'.

★ דירת 3 כ"א, משופצת להפלא, בבני נד. 702241 (03).

★ למכירה וילה בשכון ה' בני ברק, 5 חדרים + שטח וגינה. (03)705814

★ להשכרה (מכירה), דירת 3 חדרים ע"ש, חזית, באבן גבירול, (03)794468

★ להשכרה אולם גן ילדים + חדר + חצר ויציח לד רמת אלחנן. (03)765079

בערי הארץ

אשדוד

★ למכירה/להשכרה 3 בבנין חדש, בקומה שמינית + מעלית. 798828 (03), 706117 (03)

ק. ישמח-משה

★ בישמח משה 3 חדרים 86 מ"ר ק"ד + תוספת 341389 (03)

קייט

★ דירת 2 חדרים. 2 מרפסות, דור"ש, ק"ק ע"י הים 10 שקל למיטה. 41609 (053) מ-9-7½ בבקר-לבקש את קורנפלד.

★ במרכז 3, ק"ב, מרפסת גדולה מי תמת, ל-5 שבועות. 233070

★ בירושלים, במרכז דירת 3 חדרים יפה, מרהסת קומפלט, ק"ב. 287812 (02)

עסקים

★ למכירה מלון בצפת, 40 חד' רים עם כל הציוד (1.500 מ"ר בין) באזור העיר-העתיקה, רצ" נים בלבר לפנות לת.ד. 115 צפת עבור "מלון"

ביקוש דירות

★ למשרד דחשה דירה 4-5 חד' רים בחשוב מלכי ישראל (באזור גולן) לפנות 244323/73

★ דחשה בירושלים דירה מרוהטת 3-1 חדרים לזמן מבוצר לחודש חדשים. 664869 (04)

קורסים

★ בראי גם לך לנסות. מיוחד בימות החופשה, חוגים לנשים ונערות לקרמיקה — כתחביב או מקצוע מצויין. "דינה" 792710 (03)

מכירות

★ למכירה ציוד מלא לגן ילדים (03)705485

שידוכים

★ משרד לשדכנות לשם מצוה עם השתתפות בהוצאות לכל הע" דות והגילים ליים. אברהם 794719 (03)

הלבשה

★ בבני היילן נעצרת לתדיקה בבא לאוהבה "הלבשה מלכ" המיוחדת לאוהבה בירושלים.

דינה-תשמישי קדושה ומתנות

חדש בשטראוס

כל הדברים הקטנים והחשובים תחת קורת גג אחת.

- *אביזרי אופנה*
- *מספחות*
- *כובעים*
- *נרבים*
- *כלי תפידה וסרטים*
- *שליחות וציוצות ועוד*
- *מתקבלים תיקוני תפידה*

רח' שטראוס 28 ירושלים

02-245044 — מרכז

לוח המודיע

המדור מוגש ע"י

"פרסום קשת"

יפו 97 בנין כלל ירושלים

טל' 02-241163

מדריך נופש למשפחה הדתית

"פארק המים" בחפץ חיים

קבוץ חפץ חיים הותיק והיהוע, גאה להציע מגוון חדש בנופש משפחתי בארק המים ואתר הספש "אפיקי מים"!!

בפארק משולבים בריכת שחיה, לצד מתקני גלישה חדישים, גן תיות תנכי מדשאות רחבות ידיים ומוגן בשר למהדרין מן המהדרין, עם הסעם של חפץ חיים!!

בתקמת הפארק הושקעו סיוב האמצעים והשכלולים על מנת לאפשר לציבור הדתי והחרדי, שעות רבות של בילוי נעים לכל המשפחה בחיק הטבע, תוך הקפדה על אויוה צנועה וכשרה ובמחיר השוות לכל נפש!!

החיץ כולנו לאפיקי מים!

מלון מנורה — ירושלים

מלון ממדה, בית מלון ירושלמי עם סגנון מיוחד המלון בן 64 החדרים שוכן מול מלון המלך דוד. במרחק הליכה קצר מהעיר העתיקה, מהכותל המערבי מבית הכנסת הגדול בירושלים, וממרכז העיר.

במלון — בית כנסת, אולם לכנוסים ואירועים (200 מקומות ישיבה), מסעדה, קפטריה ובר עם מבחר מגוון של משקאות.

התלת המלון שמה דגש מיוחד על נושאי הכשרות ושמירת שבת שיהיו למהדרין. במקום חדר אוכל כשר למהדרין (מלצרים יהודים בלבד) ומעלית שבת לנחיצת האורחים.

מלון רמת תמיר ירושלים

הזמנות מיוחדת לנופש למשפחה החרדית בירושלים, במלון הממוקר ברמת תמיר הפועל למעלה משנתיים.

המלון ממוקם בלב השכונות החרדיות של העיר, וממנו נשקף נוף מרהיב של הרי ירושלים ושכונת רמות המתפתחת.

במלון מיסב השכלולים, חדרים מרוחים עם מיזוג אויר וטלפון בכל חדר. במלון גם בית כנסת פרוש, חדר אוכל ומבחר כשרים למהדרין.

נופש בהרי חברון

בשיתוף עם מלון מעולות חברון ומדרשת חברון מציעים הבית נופש יחודית המיועדת לכל ציבור האוכלוסיה.

התכנית כוללת אירוח בחמה בבחה במלון אשכולות חברון יחד עם סיורים וליטורים בנושאים מנוונים הנערכים ע"י אנשי מדרשת חברון.

בתכנית הנופש הרצאות בנושאים היסטוריים ויהדותיים, סיורים וטיולים, רחצה בים המלח, סדנים תנכית חדי בשעות הערב והלילה.

לכל זאת יש להוסיף את מיקומה של המדרשה בלב הרי חברון על אחיזים הצלול והבהיר.

מדרשת חברון מפעילה גם את מלון אשכולות המשפק את כל שיוחתי האירוח ברמה בבחה וביחס אישי ולבבי.

ספלנדיד השכרת רכב מכוניות חדשות

ללא חיוב שבת

שרות אישי

וסניפים בכל האוץ

טל: 02-242553/242556

בן-סירא 3 ירושלים

מלון "בתוככי ירושלים"

★ שמחות, בריתות עבר מצוה

★ חדרי נופש בלב רחביה באוירה ביתית

★ מטבח הונגרי מעולה גלאט כשר

★ במקום מסעדה גלאט כשר המתמחה באוכל הונגרי אימהי

הסעדה תחה מ-19.00

רח' אבן-גבירול 27 י-ם

טל. 02-639892

מלון מנורה

רח' המלך דוד 24, ירושלים 94101 טל: 02-223311

(מול מרכז הרכב הדר)

- ★ אוירה ביתית
- ★ 64 חדרים מרווחים (עד 5 אנשים בחדר)
- ★ כשר למהדרין (גלאט)
- ★ שמירת שבת כהלכתה
- ★ בית כנסת במלון ומעלית שבת
- ★ מלצרים יהודים בלבד
- ★ מרחק הליכה קצר מכית הכנסת הגדול, מהעיר העתיקה, הכותל המערבי ומרכז העיר.

★ מחירים מיוחדים לסופי שבוע ולקבוצות

- מלון מנוהה משתתף במבצע "מעורב ירושלמי". פרטים בעתונות.
- אפשרות לעריכת אירועים משפחתיים במחירים עממיים (עד 200 איש) בניהול משפ' אהרונישטם מאלון שבות

מלון רמת תמיר מציע נופש לבני תורה ומשפחותיהם

במחירים מוזלים

- ★ נוף מרהיב צופה על הרי ירושלים
- ★ גישה נוחה ומרהיבה אל כל חלקי העיר, ובפרט אל השכונות החרדיות.
- ★ אירוח חם וביתי ★ כשר למהדרין מן המהדרין
- ★ לרשותכם חדרים מרווחים וממחנים
- ★ הנחות נוספות לשהייה ממושכת

בחידשי הקיץ, נוטערת המלון תהיה פתוחה גם לאורחים מבחוץ, בין השעות 22:00 - 18.30

פרטים והזמנות טל' 4-824413-02

בס"ד

בואו להנות לראשונה מהשילוב הייחודי

מלון אשכולות eshkolot hotel

בשיתוף עם

מדרשת חברון

מציעים לך מבצע נופש קיץ תשמ"ו

- אויר הרים צלול וקריר
- סיורים וטיולים מרתקים
- **פנסיון מלא (5 ארוחות)**
- שעורים הרצאות ונופש
- רחצה בים המלח

והכל במחיר 30 ש"ח ליום

כולל מע"מ (ללא הסעות)

הנחות לקבוצות

מוצאי"כים 6-9.7.86, 9-12.7.86, 27-30.7.86, 30.7-2.8.86

★ **כשר למהדרין** ★ ביקורים במקומות קדושים

★ תכניות לילדים

פרטים והזמנות טל. 02-961311, 02-961710

ת.ד. 64 קרית ארבע

בס"ד

לציבור הדתי והחרדי

הפתיחה א"ה בכ"ט סיון תשמ"ז

פארק המים בקיבוץ חפץ-חיים

הורים וילדים בחופשת הקיץ הזאת כולנו באים ליום שלם של כיף חיים

בפארק המים החדש בקיבוץ חפץ-חיים

★ בריכת שחיה נפרדת ★ מגלשות מים חדישות

★ גן חיות מגוון ★ גן משחקים ★ מדשאות רחבי ידיים ★ רכיבה על סוסי פוני

★ מזנון כשר למהדרין מן המהדרין (גלאט) ועוד ועוד

קנו אצלנו!

רם-און שרותי נופש ותיירות פנים

רחי הלל 3 י-ם טל: 02-243115 232296 222806

הסעות סדירות מכל חלקי הארץ במשרדי הנסיעות הופמן, בירושלים 02-272222, בבני ברק 03-791464 ובתחבורה הציבורית הרגילה.